朝鮮日報

二十五日夕刊

新聞代(朝夕刊) 金一圓(稅金共) 一個月先金 金一圓 六個月先金 五圓九拾錢 一年先金 十一圓四拾錢
廣告料 五號活字 每行 七拾錢 特別廣告 每行 壹圓
編輯兼發行人 金東成 印刷人 崔益進 發行所 朝鮮日報社

時評

波蘭의 態度

獨逸이 國際聯盟에 加入하게되며 常任理事의 一席을 차지하려고할에 波蘭도 또한 常任理事의 자리를 要求하게되엿다 그리하야 지난三月의 國際聯盟臨時總會는 何等의 決定을 보지못하고 모든問題를 九月의 定期總會時도 미루기로하엿는데 지금와서는 波蘭의 態度는 매우 强硬한바잇다

×

波蘭의 革命을 成就하야 國會에서 滿場一致가아니라고하야 大統領當選의 受任을 拒絶하고 陸軍卿으로서 滿足하고잇는 波蘭國의 現在實力者인 『필숫스키』 元帥의 機關紙 『케로스푸라레』 紙는 만일 波蘭의 常任理事國要求가 容納되지아니하면 波蘭은 國際聯盟으로부터 脫退하야 聯盟反對의 團體를 組織하겟다고 宣言하엿다 現在에잇서서 따로 米洲國際聯盟을 組織하자는 議論도잇고 또 亞細亞民族大會라는것도 開催된바잇서 어느程度에잇서서는 亞細亞國際聯盟의 成立을 主張하는듯도하나 그러나 그들은 다 現在의 國際聯盟을 正面으로 反對하지아니하고 도로혀 그와 同一한 目的을 遂行하려고하는것을 看板으로하고잇는것이다 그러나 波蘭이 만일 國際聯盟反對의 團體를 組織한다면 그는 勞農露西亞와 聯絡을 取하는수밧게 업슬것이니 발서 昨年十月에 西歐에잇서서 列國이 『로카르노』 條約을 締結하려고 熱中하고잇슬 때에 勞農露西亞의 外相 『치체린』 氏가 伯林과 『왈소』 間에 來往하면서 獨逸과 波蘭과 結托하야 反國際聯盟의 團結을 만들려고한것은 內外周知의 事實이다 그러면 波蘭이 積極的으로 赤露와 聯結하는데까지 나아갈수잇슬가? 그러나 지금 안저서 그것을 밋기는 어려우니 畢竟은 波蘭의 이 態度가 英佛兩國으로하여금 威權의 讓步를하게할수잇는것이다 그러면 그는 國際聯盟에 對하야 그대지 큰 問題거리는 되지아니할것이다

×

奉天의 權勢

北京駐在佛國公使는 二十五日頃에 奉天가서 張作霖과 會商할것이오 또 英國公使도 此에 倣하야 伺候하려고한다 國民軍을 擊破하야 勢力이 一時 大振한 張作霖은 日英佛의 連接에 奔走하게되엿스니 그만큼 日本의 張氏에 對한 關係도 더욱 複雜하여가겟다

四川獨立…… 進하야北伐! 前四川督辦龍璋氏宣言

(北京二十四日發) 前四川省龍璋氏는 二十六日付로 四川獨立을 宣言하고 北伐을 通告하엿다 吳佩孚는 二十二日保定에서 비로소 이 報告를 接하고 大驚하야 漢口到着後에 四川에 對하야 對策을 講究하기로하고 急히 南下하엿더라

세묘노푸 又復日本向發

(天津廿四日發) 新局面의 展回에 成功치못한 『세묘노푸』 將軍은 廿四日午前九時大連經由日本에 向하야 當地를 出發하얏더라

勞農政府 南米諸國에 承認要求

(紐育二十四日發) 勞農政府는 近近亞爾然丁其他南米諸國에 對하야 勞農政府承認의 交涉을 開始하리라더라

國民軍을 追擊 三路로分하야

(奉天二十五日發) 山西軍은 三路에 分하야 國民軍을 追擊中인바 東路軍은 殺虎口를 經하야 歸化、綏遠에 前進하야 旣히 凉城附近에 達하고 西路軍은 豊鎭方面에 追擊하야 旣히 淸水河附近에 達하엿더라

吳氏南下通告

(奉天二十五日發) 吳佩孚는 張作霖에 對하야 石族莊으로부터 南下하는 旨를 打電하얏더라

劉軍西安攻擊

(奉天二十五日發) 劉鎭華軍은 西安城을 包圍攻擊中 近近占領될希望이잇스며 西安城附近의 部落이 多數占領되얏더라

奉天軍 常德을 占領

(奉天二十五日發) 當地에 達한 報導에 依하면 袁祖銘、彭漢章、賀立은 唐生智軍을 驅逐하고 常德을 占領하얏더라

張作霖…… 中央干涉放棄 一切을 吳氏에 委任

(北京二十四日發) 奉天으로부터 北京政府에 達한 報에 依하면 張作霖은 中央政權에 對한 干涉을 放棄하기로 決定하엿다는바 그 理由를 삼는것은 吳佩孚와의 合作을 發表하야 奉天派에 野心이 有함과 如히 誤解됨을 避하는 同時에 無秩定한 內閣으로부터 生하는 紛擾를 防止하기 爲함이다 頻頻히 傳하는 現內閣改造問題도 張作霖은 何等 此에 關係치안코 又意見의 表示도 하지안코 吳佩孚의 解決에 一任할 方針이라더라

學齡兒童의 入學强要

(奉天電) 奉天省에서는 國民敎育의 普及을 計하기로 決하고 敎育廳은 今回學齡兒童의 入學을 强要하라고 學齡의 調査를 命하얏더라

拘禁된 錢莊業者 全部釋放

(奉天二十四日發) 張作霖은 東三省의 紙幣濫發者라하야 逮捕拘禁하얏던 中國錢莊業者十名을 二十四日夕刻에 至하야 全部釋放하얏더라

外交의 地方化 外交團間에 協議

(北京廿四日發) 外交團의 一部에서는 外交部相對者인 交涉員도 도모지 解決치못함으로 因하야 今後는 모든 交涉問題의 發生地本位로하는 外交의 地方化가 論議되는 中이나 其實現可能性은 아즉 疑問이더라

武器密賣事件 政黨關係暴露?

(天津二十三日發) 武器密賣事件에 關한 二萬圓詐欺事件의 官吏는 懲役一年、他二名은 無罪判決을 受하엿스나 檢事의 控訴로 因하야 事件은 長崎地方裁判所로 移하기로되엿는데 三井은 其者에 田中代議士、鈴木、山田兩中將의 證據가 事實이아니라하는 中인 고로 長崎에서는 兩中將等과의 對質訊問이 行하게되야 政黨과의 關係도 暴露식힐듯하다더라

汎太平洋會議 明年『호놀루루』에서開催

(華府二十三日發) 米國政府主催의 汎太平洋會議는 明年四月十一日부터 十六日까지 布哇 『호놀루루』 에서 開催하기로 決하고 太平洋沿岸에잇는 一切의 諸國에 對하야 會議出席의 勸誘를 發하리라더라

軍縮實現은 不能 强制力이아니면 米國海軍大學校長陳述

(『윌여암스터운』 二十三日發) 亞米利加海軍大學校長 『허프라드』 中將은 政治學會에서 講演하야 東洋의 政狀不安定으로부터 太平洋上의 戰爭은 업스리라고 斷言은할수업스나 事實上世界各國이 歡迎하는 者는 露西亞일것이며 軍縮은 조흔일이나 世界各國民이 强制力에 依치안코 이 精神을 尊重하기까지에는 實施가 不能하리라고 陳述하엿더라

大體로는 治權撤廢에 贊成 日本外務省의 方針

(東京電) 治外法權委員佐分利氏가 歸國하는 同時에 外務省에서는 關係當局이 會合한뒤에 右委員會報告書에 對한 最後協議를 하엿섯는데 이 結果로 調査委員會가 報告書와 共히 列國에 提出한 勸告에 對하야서는 日本政府도 中國의 現狀에 鑑하야 大體委員會案을 承認하기로되야 此旨를 北京公使館에 訓令한바잇섯다 卽右委員會의 勸告는 日本의 最初意向은 治外法權撤廢의 俱體的方法에 言及할터이엇스나 關稅會議의 中止及中國側의 希望도 잇섯슴으로 列國과 步調를 一致히하야 大體上에잇서서 治外法權撤廢에 贊成하는 意를 表하고 居留地問題及法律關係는 今後列國會議의 決定을 待하게되리라는 方針을 取하기로 一致하엿다더라

勞農政府 (see above)

獨逸에 現品賠償要求

(伯林二十四日發) 日本政府는 本年度賠償受渡金의 現品賠償으로는 『푸로도스』 自動車五十臺、『시멘스앗켈트』 電氣機械를 注文하얏고 尙且三個의 無電局에는 『이비스헤키데례푼겐』 會社製無電裝置一式價格三千六百萬馬克까지도 交涉中이더라

皇族制限令內容 皇族特權의 一部及全部를 停止又剝奪할수잇다明記

(東京電) 宮內省에서 目下草案中인 皇族裁判令은 皇族取締를 制限하는 十二條로 成立된 近代的의 法令인데 其中에는 皇族의 外遊도 二個年의 制限을 附하엿고 又皇族의 品位를 辱케하며 皇室에 對하야 忠順을 缺한 時는 此를 懲戒하고 重한 者에게는 皇族特權의 一部又는 全部를 停止剝奪할을 明記한것이더라

瑞典皇太子 朝鮮旅遊日程

(東京電) 九月二十日에 着日할 瑞典皇太子同妃兩殿下는 母國에 在한 國母陛下의 患候急變으로 因하야 旅程을 變更이나되지아니할가하는中이나 宮內省式部職에서는 何等의 通報를 接치못하엿슨즉 이미 公表된것과 가튼 豫定대로 歡迎할 準備를 整頓中이다 日本의 見學할 日程은 旣報와 如하거니와 朝鮮은 大略十月八日午後一時三十分軍艦으로 長崎를 出發하야 釜山으로 向하야 九、十兩日慶州、十一日十二日은 京城二泊十三日은 平壤一泊으로 滿鮮約一週間이 일豫定이나 殿下着日後가아니면 詳細는 決定할수업스며 따라서 安東縣을 經하야 滿洲에갈는지 아니갈는지는 아즉은 全혀 未定이라고 式部當局은 談하더라

現政府는 議會前에 倒壞? 政友本黨의 觀測 但政友會某幹部의 陳述

(東京電) 政友會某幹部의 談에 依하면 本黨은 現內閣이 議會前에 倒하리라고 確信하는듯하나 若그 豫想에 違返되야 政府가 依然存續하야 來議會에 臨하게된다면 아마 解散回避策을 取하게되리라하며 그리고 床次總裁가 如斯한 方策을 取하야 本黨에 動搖가 잇다할지라도 脫黨者는 十四、五名에 不過하리라고 本黨側에서 말하는 中이라한다 右理由는 床次氏周圍가 假令政本이 提携하야 政權이 落下하여도 結局床次、元田兩氏等은 入閣을 不許하게되리라고 생각한것인듯하더라

外人土地法實施 十月一日外지延期? 各省意見의 未合致로

(東京電) 司法省에서는 第五十議會를 通過한 外國人土地法의 實施를 來九月一日로할 方針으로써 施行準備를 急速히함과 共히 該法은 殆히 施行勅令에 依한 指定이 多함으로 省內에서 施行勅令案을 作成하야 旣히 法制局에 廻附한바 法制局은 關係省인 陸海軍、外務、內務各省에 交涉을 거듭한바가 잇섯다 그런데 該法은 議會에서도 相當紛爭이 잇던 問題로 特히 同法의 第四條에는 『國防上必要地區에 잇서서는 勅令으로써 外國人又는 外國人의 土地에 關한 權利의 取得에 就하야 禁止하고 又는 條件及制限을 附할을 得함 前項의 地區는 勅令으로써 此를 指定함』 이라하얏슴으로 陸海軍과의 密接한 關係가 잇스며 特히 要塞地帶의 關係에 重大한 結果를 及할 廣範圍가 잇슴으로 아즉 各省間의 意見이 合致치못하야 結局十月一日外지 延期될 貌樣이라더라

張氏에 嚴重抗議 政府의 名義로 二十五日閣議에서 決定

(東京電) 張作霖이 日人錢莊의 使用中國人을 拘禁하고 金票의 使用을 禁止하며 長春에 在한 日本商人에게 課稅하는 等、在滿日人에 對한 暴狀에 對하야 吉田奉天總領事는 奉天當局에 對하야 嚴重한 抗議를 提出하는 中인데 此에 對하야 奉天當局은 何等誠意잇는 態度를 示치아니한다 然而其後日本政府部內에서는 張作霖이 近來日本을 無視하는 態度를 取하게된것은 日本의 對滿策이 今日에 至하야 外務、陸軍二方面으로부터 動하야 統一을 缺함을 看破한데에 基因된것인즉 此際에 駐在領事의 注意와 勸告에만 不待하고 日本政府의 決定的意志를 彼에게 示하야 奉天側의 妄動의 根源을 除하라는 說이 漸次有力하게되는 中임으로 마츰내 二十五日의 閣議에서는 外務當局이 日本政府의 名義로도 嚴重한 抗議를 奉天側에 提出하리라더라

暗暗裡에 行하야진 藤子의 政本提携 斡旋以來의 眞相

(東京電) 過般政界의 一角에 後藤子의 政本兩黨斡旋이 傳하엿던바 그 眞相은 如左하더라 事件은 去月三十日後藤子와 田中總裁의 會見으로 도로혀 始作되야 故山縣公의 側役建設問題를 看板으로 삼고 後藤子로부터 現內閣은 失政이 續出하고 刷新案이 益하야 이 以上存續케할수업슴으로 此際에 政本兩黨의 合同이 成立되고 그 우에 다시 兩黨의 攻守同盟만 成立되면 內閣을 倒壞함은 容易한 일이라 생각하는바 本黨과 握手함이 如何하냐는 趣旨를 述한데에 對하야 田中總裁는 本黨의 意嚮은 如何하냐고 反問하고 當日은 曖昧을 終하고 爾來後藤子는 本黨首腦部間에 相議를 促進한 結果 去十五日夜에 後藤、田中兩氏는 帝國『호텔』에서 第二回會見을 하게되야 爲先後藤子로부터 田中、床次兩總裁의 會見을 提議하고 또한 床次君은 日時와 場所가 決定되는대로 君과 會見하겟다는 意味를 傳하게되엿는데 此에 對하야 田中總裁는 單히 內閣을 倒壞하기위한 政本提携인것가티 解釋되여서는 本意가 아닌즉 此際에 兩黨首의 會見은 避하겟다 主義政策의 具體的問題에 對하야 먼저 兩黨正規의 機關의 公明正大한 交涉을 마치고 其後에 兩黨首가 會見하겟다하면 考慮할 余地가 잇겟다하엿는데 後藤子는 거듭 兩黨首의 會見을 切望하고 田中總裁는 考慮를 約하야 此第二回의 會見을 終了하엿섯다 然而其後에 이르러 床次總裁는 田中總裁와의 會見을 拒絶하엿슴으로 不得已 後藤子는 其旨를 田中男에게 傳하게되고 如斯히하야 後藤子의 政本提携斡旋은 闇闇裏에 消滅된 심이 되엿더라

陸軍의 無電計劃 國境에 新設 中無電數個所

國境守備隊根本方針의 樹立에 伴하는 守備隊配置變更、營舍改築과 共히 設備上의 大改善策으로 爲先第一步에 잇서서 無電設備에 依하야 通信連絡을 圖하야는 計劃案은 其後陸軍省의 審議에서 來年度豫算에 其一部를 要求하기로 決하얏고 大藏省에서도 過般國境地方의 實際를 視察한 閔瀨事務官等의 說明도 잇슨지라 大體에 잇서서 豫算의 許하는 範圍에서 計上하게되는 模樣인바 該計劃은 從來

通信連絡 이 有線한 電信電話에 依하면 電線을 中間에서 切斷할 虞慮가 잇고 鳩通信에 依하면 猛鳥襲擊에 遭할 念慮가 잇서서 命令報告等이 不徹底하게될 缺陷을 補하라는것으로 設備도 大無電은 別로히 陸軍으로서 特設할 必要가 업고 現在遞信局의 龍山無電으로써 此에 充하고 中無電을 平壤、江界、新義州、羅南、咸興、會寧、中江鎭等地에 設하고 小無電卽軍用携帶無電을 各守備隊分駐地에 設計하기로되얏다 그런데

中無電은 特殊한 技術을 要함으로 設置케되면 十九、二十의 兩師團에 中無電信隊의 一部가 配屬되야 電信隊의 朝鮮移駐를 보게될 豫定인바 此等은 前記各中無電所在地에 必要에 應하야 相當한 人員을 分駐케할 計畫이다 尙且將來는 同計劃을 全鮮으로 擴張하야 朝鮮內各軍隊駐屯地에 普히 設置하게될지오 朝鮮에 잇는 陸軍의 無電에 依한 通信連絡計劃의 一部로 看做되는 中이더라

朝鮮內에잇는 農業技術員現狀 今後一層養成할方針

朝鮮에잇는 農業技術員의 現在數는 官公吏團體等을 合하야 一郡當에 少하면 卅二名、多하야도 十人未滿인 現狀으로 此를 日本에잇는 技術員에 比하면 約五倍의 面積과 戶數와 相當하는 現狀이로 農家戶數로보던지 耕地面積으로보던지 又一般民度上으로보더라도 今後各種技術員은

增置充實 할 必要가잇는바 今에 農事技術員으로서 技手以上의 者의 現在數를 보면 普通農事에 對하야는 國費支辨官吏百一名 地方費支辨官吏四百三名 合計五百四名인 蠶業에 對하야는 前者는 十九名 後者는 二百九十五名 合計二百十四名 畜産에 對하야는 前者는 十六名 後者는 二百六十一名 合計二百七十七名、穀物檢査員은 一切地方費支辨의 官吏로서 其數가 二百六十五名을 算하며 土地改良事業에 對하야는 前者는 十五名 後者는 百五名 合計百二十名으로 總合計는 一千四百六十五名이다 그러서 此等技術員은 靑年의

實業敎育 에 아즉 普及되지못하야 結局大多數는 日本農業學校의 卒業生을 採用하는 中인바 此等은 農業에 關하야는 相當히 學識實驗이 잇슴은 勿論인바 日本에서의 農業으로써 直히 朝鮮內農民의 指導에는 不安이 업슬수가 업는지라 故로 爲先勸業模範場에 入하야 朝鮮의 事情에 精通케하야 相當한 了解를 得케한 後採用할 方針인바 地方에서 技術者의 要求가 多數에 達할으로 其全部를 模範場에 收容할수가 업고 又技術者見習生의 養成은 大抵一箇作業에 從事케하야 實際的으로 敎養하는 中인바 比較的効果를 擧하야 開場以來本年三月外지에

見習生의 養成總數는 五百六十八名을 算하얏스나 今後는 尙히 一層日本으로부터 採用하는 技術員을 多數入場케하야 敎養함과 同時에 朝鮮內에잇는 農業學校生徒를 增殖하야 土地改良及米增殖의 大使命遂行에 資할 方針이라더라

大規模의 露國의 極東移民 十個年間에 一千萬人

(東京電) 最近確實한 情報에 依하면 勞農露國은 一九二〇年頃부터 오래동안 不顧되던 極東方面의 未開墾地를 開拓하야 西露方面農村의 疲弊를 除하라고 極東移民을 獎勵하는 同時에 莫大한 補助를 與하던中이던바 何如間永年荒廢한 土地임으로 그 事業이 不善하야 드듸여 補助도 中絶되고 移民計劃도 一頓挫가 되엿든바 近年

歐露方面 에서는 種種의 關係로 農民土地를 得할이 頗히 困難하게되야 農民은 勢不得已 그 活路를 極東未開墾地에 求하게되야 一九二四年에는 一三、一四五戶 一九二五年에는 一一、七四五戶의 移民이 移住하엿다 勞農政府는 이 情勢를 보아 一九二六年度부터 十個年間에 一千萬人의 移民을 極東方面으로 主히 沿海州、黑龍江沿岸 『바이칼』 湖地方에 移하야 一千萬『예삿친』(예삿친은 一町步餘)의 土地를 開墾하라고 海港 『일크스크』、『니코라이스크』 外主要地六個所에 移民事務所를 設하고 二個年間에 四千萬留의 補助金을 支出하야 大大的인

移民計劃 을 樹立하엿는데 豫定地는 極東可耕地의 三分之一에 該當하다 然而 이 計劃에 依하야 浸透할 移民은

中農	四、八〇〇、〇〇〇人
貧農	三、六〇〇、〇〇〇
勞働者	一、八〇〇、〇〇〇

이오 四千萬留補助金의 用途는 運河水利灌漑에 二千六百萬留、移住民補助費一千四百萬留의 按配로 充用될 貌樣인데 此에 依하야 勞農露國의 極東進出政策은 益益露骨化한것으로 看做되더라

任用令改正案 近近閣議上程

(東京電) 法制局에서 오래동안 審議立案中이던 現內閣重要政綱의 一인 任用令改正案은

小學校敎員 通勤區域制限

(東京電) 小學校敎員中 너무 遠距離의 地에서 通勤하는 者는 여러가지 障害를 惹起하야 特히 敎育上 又는 敎員自身의 保健上에 影響이 不少함으로 文部省에서는 今番에 小學校令施行規則을 改正하야 敎員의 通勤區域을 制限하기로되엿다 右制限에 依하면 監督官廳及學校長의 認可를 得하야

一、徒步 一里以內
一、自轉車 二里以內
一、汽車 八哩以內

에 準據치안흐면 안되기로되엿더라

水利事業…… 代行委托强制와 當局에對한非難

土地改良事業의 總督府로부터 本年度에 入하야 認可된 水利組合은

	中南	二〇〇町步
	鵝津江	三〇〇
	同和	四五〇
	利川	一二二
	楊子	一一〇

의 五件이오 今後本年度中에 認可될 組合은

京畿	水龍	八〇〇町步
	驪州	七〇六
忠北	桃岩堤	二二七
全南	黃龍	一二九
慶北	若木	一五九
黃海	載寧	三、五〇〇
同	安寧	九、〇〇〇
平南	平安	五三〇
同	順南	二、〇〇〇
平北	光津	一八〇
江原	亭淵	二八〇
同	牛頭	三四〇
咸北	東海	七〇〇

等인데 就中土地改良會社及東拓에서 代行할 擔當에 就하야는 아즉 各組合과의 協定이 成立되지못하야 아즉 未定中이며 從하야 過般傳한

代行割當 은 某種의 宣傳에 依한것에 不過하는것이다、然而協定이 아즉 成立되지못한 土地改良代行에잇서서 總督府當局이 當初의 聲明에 反하야 水利組合에 對하야 强히 土地改良會社에 事業을 委托代行케하라고하는 事實이 發生되얏다 平南同和水利組合은 蒙利面積四百五十町步、組合長은 沈仁永氏인데 同組合은 旣히 工事着手에 及하라하는 中으로 土地改良事業으로 因하야 總督府에서 開催하는 內務部長會議를 待할 거를 이 업서서 同組合으로부터 殖銀에 對하야 十八萬圓의 借入을 申込하얏는데 殖銀은 總督府는 同事業을 土地改良會社에 代行케할 意見에 依하야 貸出을 拒絶하는 旨를 通達하얏다 同時에 總督府도 平南道에 對하야 土地改良會社에 代行케하도록 通達을 하는 中이다、此에 依하야 보면 總督府當局은 最初決斷코 組合의 意志에 反하야 代行會社에 事業을 委托케함과 如한

高壓手段 은 取치아니하겟다 稱하얏슴에 不拘하고 實際는 代行會社援助의 擧에 出할것을 語하는것이며 又同樣의 狀態에잇는 中南組合도 代行會社에 委托케하라고 交涉하는 中인바 一般으로는 今後認可될 組合에도 同樣手段을 버하리라고 思하는 中이다、그런데 同和組合의 事情에 就하야 總督府當局은 語하야 가로되 『總督府로서는 專門的技術者가 잇고 且堅實한 代行會社에 委托케함이 조타고 思한다 그러나 組合自體에 優秀한 技術者가 잇다하면 決코 當方으로부터 代行會社에 委托케하라는것은 아니다 그런데 同和組合에 就하야는 稻田技師도 總督府에 와서 잇서서 高壓的手段을 講한일은 업다 다만 土地改良會社에 代行케할에 就하야 目下道廳과 組合間에 折衷中이라더라』

鐵筆寫眞

여러분도應募하여보자!

投稿歡迎

普校擴張 國庫補助案 委員集合協議

普通學校擴張에 伴한 國庫補助問題의 實行委員은 齋藤總督의 意響을 聞하라고 委員長韓相龍氏以下各委員은 二十四日午前十時京城府에 集合하야 總督을 訪問할 豫定이엇든바 이보다 먼저 齋藤總督으로부터 詳細한것은 湯淺總監에게 聽取하엿슨즉 今에 다시 委員과 會見치아니하여도 조타고 暗히 擊退의 意를 表示하엿슴으로 委員等은 二十四日午前十一時府에 會合하야 今後方針에 對하야 協議한바이잇섯더라

京城府 市區改正補助 結局은 却下키로

京城府市區改正十二個年繼續事業總工費千七百五十萬圓國庫補助申請額一千百萬圓의 計劃은 總督府에서 會히 審査中이던바 來年度及十七年度는 國庫에서 光化門通等의 道路改修를 行하고 更히 一千百萬圓의 補助費는 總督府財政上容認키 難함으로 計劃그것에는 贊成하면서도 却下하기로 決定하얏고 尙且水道工事에 對하야 內務局을 通過하얏슴으로 査定에서 削除치아니한 限에는 一條의 希望이 잇다더라

豫算槪算決定은 來月中旬頃

整理에 依한 來年度의 新稅又는 增稅는 來月上旬本委員會의 審議에 依하야 決定될터인바 此의 歲入額如何에 依하야 新規事業에도 多大한 影響을 與하얏더라

金組增設 今後六個年間 每年廿六組合式

本年度增設할 金融組合二十六은 目下理財課에서 査定中인바 一兩日中에는 決定될터이오 金融組合의 增設에 就하야는 本年度부터 今後六個年間每年二十六組合을 增設할 計劃인데 大正二十年後에는 百六十組合을 增設할 豫定이라더라

請願郵便所新設

全羅南道光州須屋町附近은 鐵道開通以來非常히 發展되야 通信機關利用上不便이 甚함으로 地方有志의 請願에 依하야 郵便所를 新設하기로되얏고 又黃海道沙里院에도 市街地의 發展膨脹에 伴하야 同市內北里에 請願郵便所를 新設하기로되야 目下所長選定、總督設備、其他의 準備를 急速히하는 中이더라

聯合宣敎師大會

例年과 如히 全朝鮮各派宣敎師大會는 九月十八日부터 二十二日까지 西大門 『로아손 · 메모리아두홀』 에서 開催할터이라더라

辯護士豫備試驗

九月二日午前八時부터 府內光化門通法學專門學校에서 朝鮮辯護士豫備試驗을 施行할터이라더라

人事消息

◆權泰鎔氏(辯護士) 本月二十四日府內貫鐵洞自宅에서 長逝

八面鋒

◯全北南原郡에서는、二十錢關係로 自殺한 者가 잇다、人間價의 暴落

◯水利事業의 代行委托은、當局에서 强制한 事實이、平南同和水利組合에 잇섯다한다、이것이 旣往當局者의 聲明한것과는 相反됨은 勿論이다

◯그러나 이것이、代行者인 土地改良會社를 돕는 手段만이라할수업스니 가튼갑시는 工事의 信用하는 會社에서 하는 工事에 資金을 貸出함이 安心할수잇는 外닭이다

◯여긔에 白衣人된 者는 呼訴할곳업는 苦痛이 잇다!

◉病家의福音◉

本公司가 出生한지 數載에 藥務의 不斷의 努力으로 信用을 엇게되엿습니다 …… 本公司의 神藥을 請求하시면 親切히 回答하겟나이다

◎獨逸肺病內服神藥 大瓶 三圓五十錢 小瓶 一、二、三號各三圓
◎獨逸肺病注射聖藥 四號 四圓 五號 三圓五十錢
◎獨逸鐵質補血汁 每瓶 二圓五十錢
◎獨逸新內服六〇六 每瓶 二圓五十錢
◎獨逸治淋注射神藥 每瓶 三圓五十錢
◎獨逸治淋內服聖藥 每瓶 三圓五十錢
◎必孕金丹 每瓶 三圓五十錢
◎避孕金丹 每瓶 二圓

上海霞飛路寶康里六十五號 東新公司

神經衰弱 絶好良劑 레-번

神經衰弱權威藥
岡田、福田兩醫學博士推賞證明
北米로빈손博士實驗證明
神經衰弱記憶力減退生殖機能障害로부터이러나는神經衰弱에對하야燐酸補給擴
醫藥界良劑『레-번』은實로可驚할偉效를發揮함

主治効能 神經衰弱、히스테리ー、頭痛、眩暈、便秘、逆上、記憶力減退、不眠症、精神不安、生殖不能

藥價 五十錢一個 二圓三個 五圓半十個

全國各藥店에有함

東京市京橋區弓町 中定太郎藥房 大阪市安土町堺筋

朝鮮文 增田醫學博士著 神經衰弱性慾不全 化學療法
◆申請하시는대로無代進呈

自働 懷中電燈

瑞西에레구도오오도메도會社製 發電機式最新型
特價 四圓五十錢 代金引換送料 十五錢

◆電池를使用치아니하고스사로發電하는故로永久히電池取替의手數를要치아니하야經濟的이오
◆指先으로輕히把手를動하면交流發電機의圓滑한廻轉에依하야스사로點燈되야一定强大한光力을發生함
◆外部는白色金屬으로精選한小型의圓筒으로外體의美麗하고內部는電氣的機械的으로精巧와堅牢를極하야電力不變壽命永久
◆各官廳會社事業에多數採用되야定評이有한旅行登山工場倉庫鑛山夜警一般家庭의必需品이오
◆先日來品切中이든바最近入荷함 二千個限하야前記와如히割引價格으로分讓함
◆購入希望하시는분은貴元
名古屋市西區千歲町 深田商店名古屋支店 振替名古屋一四一四〇番

萬人期待中의 藝術映畵公開 (八月二十六日부터) 三十錢 二十錢 十錢

◆월리암폭스超特作天然色映畵 古典神話 뷔너스의宮殿 全八卷
千古不滅의大藝術映畵로폭스社가世界에자랑하는千篇! 男女老幼업시다한번식보아두실가치잇는영화입니다
◆大월리암폭스特作純情哀話 抒情小曲 리잇호스의一夜 全六卷
메이아리손孃主演 로마스뷔子氏의小品集아리호스의一夜에서取材脚色한抒情小曲
◆大월리암폭스作品 鄕土劇 無言의證據 全五卷
눈물잇고사랑잇고活劇잇는자미잇는映畵입니다
◆폭스獨特센쉬大喜劇 珍妙無慾 엉터리劇團 全二卷

‖急告不日公開豫定‖
蝴蝶의姉妹篇 孔雀의날개 全九卷
自由事實走商活劇 加州를向하야 全九卷
大雄篇 아이안호오스 全十二卷
大秘曲 겨울이오면 全十卷

유社 폭스映畵 團成社 電話光九五九番

警戒線으로蜘蛛網너롯 京城市中에大賊窟
작년십일월부터우금십개월동안에 룡산서관내를횡행하든대적단검거
衣類로炊飯、豪奢한生活

작년십일월이래로 시내 룡산서 관내인 봉래뎡(蓬萊町) 서계동(西界洞) 청엽뎡(青葉町) 강긔뎡(岡崎町)일대에는 대소절도가횡행하야 그동주민은 적이공포와불안을늣기고 어느때는일부동민이 소관경찰서의 무능함을경고하고 또는 신문사에투서하기 들어온일이잇스나 우금십개월동안 범인은고사하고 이러하다는 단서까지 엇지못하야 주민의불안은의연히계속되여오던중 이십사일 오후일곱시경에 야 뜻밧게시내룡산서관할인 강긔뎡파출소(岡崎町派出所)에근무하는최순사가동파출소압흘행동수상한자가 만흔짐래를 가지고 지나가는것을발견하고 동인은 권파자인가타에 항상주목하야오든터이라 대번에 심문을시작하고동인의협주인시내서계동(西界洞)구십오번디로가서가택수색을하엿던바 과연 동가택에는 신분에뎌당치안흔 만흔물품이잡재하고 의복으로도서 볼을벼여 밥을짓고잇섯슴으로 더욱이의심을품고 본서에급보하야 사범주임이하 서원다수를 출동케하야 일가족네명권부와 장물세구루마를압수하야 동서까지 인치하엿다 더라

被害者五百
구경군도사천여명쇄도 西界洞엔人山人海

별항과가티근래희유의큰도적을데포하게되야 오래동안 위협을밧든주민들과 데포에 마음을번그럽게 하엿든 소관서원들의즐거워함은 여간이아니엿섯다 동범인은 작년십일월에 서대문감옥을 출옥한후 시내서계동구십오번디 문순만(文順萬)(三三)을위시하야그의아버지문순명(文順明)(五二) 그의어미김성녀 (金姓女)(五一) 그의아우문만길 (文萬吉)(一八)등네명의 일가족권부라하며 그외가티뜻밧게 일시에포되엿다는 소문이돌매 그동안의피해자들은 물론이요 일반구경군들이 삽시에모혀든것이 실로거짓말이라 할만큼 만흔수효에달하야 현장에모혀든 피해자가오백여명,구경군이 사천여명이모여드러서 참으로 그당시범인의가택과 파출소부근은 인산인해를 이루엇스며 모혀든피해자들은 자긔의일허버린 물건이눈에뛰일때마다『아이구 이앗가운것을!』『이것은 내것이다!』하고반가워하고애처로워하는등대혼잡을이루엇다

馬車三輛도不足
범인집에서룡산서까지 구경군은담가티벌려서 犯人家族拘引光景

은 목덕을세우고 남의집에들어갈때는번듯이 무엇이든지 한아풀가저나오지 안흐면 마음이허락지안는다는 실로절도범인으로 그와가티 희만한 절도범인으로는 면당일을주장으로하고 기타후일에 증거품이될만한것은 불살버고 의복은 뻘어서 자긔들의의복을 지어입고 그외상품이 될만한것은구루마에싯고 종로야시(夜市)에서 파는동 오늘까지교묘하게 자긔들의 범죄행위를 감추어내려오던중이라하며 이제그들 범인들의주위를 한번살펴보면 몸통아리외에는 자긔물건이라고는 한아도업고 심지어섭놀、바늘 신발까지가 모다장물 이엇더라

그와가티근래희유의대절도범을발견하는동시에 즉시 데포하야가택을 수색하고 동서까지인치할때의 광경은실로 가족권부가 범인이요 가산권부가 장물인가 범인의집으로부터 룡산서까지 련락이되엿스며 그와가티 인치한동서에서는 즉시취됴를 시작하엿든바 불과한시간에 백여건을자백하엿스며 압호로도 취됴를따라

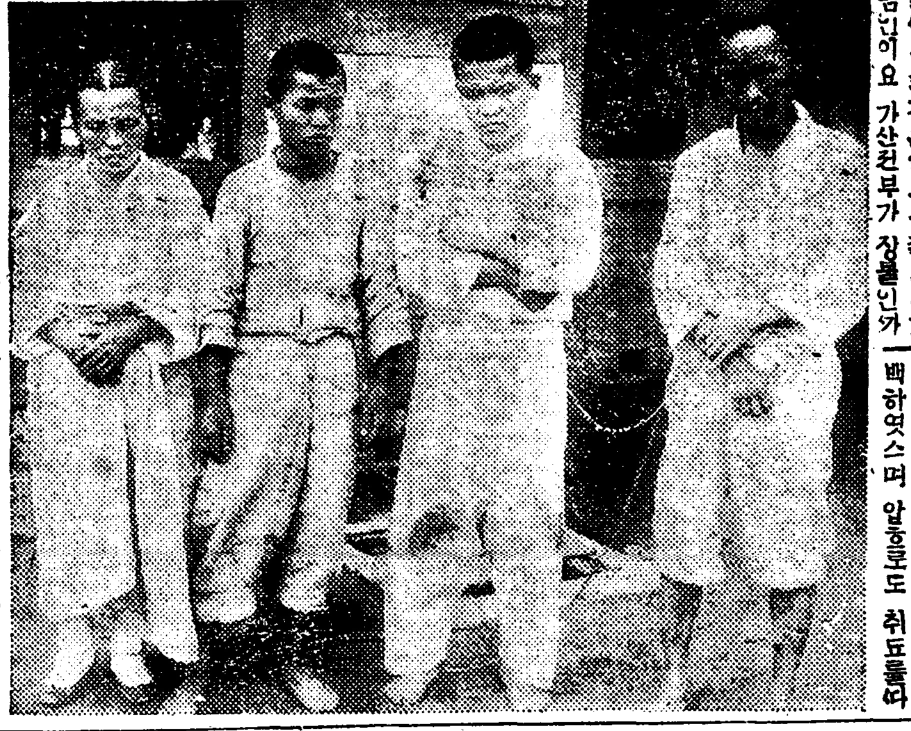

贓品은荷車로滿載後 夜市에서歌價放賣
장물중에는신발、바늘가튼것까지도 件數無慮五六千

별항범인들은 매일 오륙건식의 절도노릇을 예사로이 하는것은 물론이요 위로귀금속을 위시하야아래로문패 부직경이까지 훔친것이 오륙천건으로 그가격이 만여원에 달한다하며 동범인들

닭에던연히집을올다가는광경으로장물이 마차구루마로 세구루마에달하엿스며 그뒤로따라가는사천여명의군중은서계동그범인 다속속발견될모양이라하며이로써범항 피해디일대는 당분간안심이될것가티보이더라

‖(사진은범인의가족일동)‖

怪寫眞問題로 獄中朴烈을取調
정당에도큰번혁이생겨 判事撮影、書記賣喫

박렬(朴烈)부부의 방약무인(傍若無人)한태도의사진이립송(立松)예심판사의 손에촬영되야그것과 드되여외부에까지 배포되엿다는 문데를 이르키게되자 지난이십사일아츰부터사법성(司法省)재판소에서는 이상한 충동이생겨 금촌(今村) 디방재판소장과 화인(和仁)공소원장은사법청에가서 동사건에대하야 장시간의비밀협의를하고 협영한 서긔등을화삼히 일기위하야 방금천엽형무소(千葉刑務所)에복역하고잇는 박렬을다시 취됴하기까지되엿다는바 그사진은 립송판사의부주의로 그사진한장을 자긔부하 1불선합에다가더러두엇든바동재판소서긔모(某)가그것을절취하야모정당(某政黨)에다가매각한사실이 판명되야 지난이십사일경시텽(警視廳)에서는권긔사진을 절취한서긔를 검거하야방금 엄중한취됴를 하는중이라는바 사건의외도 확대됨에따라 일본정당계에는 일대번혁이생길듯하다더라(동경뎐보)

三防停車場을 藥水浦에新設

경원선(京元線)삼방역(三防驛)은 여름철이면 약수(藥水)로말미아마 승강하는손님이 만흔터인데 정거장의위치가 부뎍당하야 현재에잇는정거장에서 약수잇는곳을가라면 거리가 이십륙뎡(町)이나되야 일반으로 불편한뎜이만흠으로 얼마권에 삼방에데재(滯在)하는사람삼백여명이련서하야 가지고 정거장을 약수터갓가운곳으로옴기여달라고 텰도당국에 진정하얏슴으로 텰도국에서는 이를실디로 됴사하야 뎍당한곳을보앗슴으로 이십오일부터긔공(起工)하야오는구월십일에는개통케하리라는바이것이실현되면정거장에서약수터가일뎡밧게아니되리라하며금번에새로세우는뎡거장은매년사월부터십월까지만사용하리라더라

雲容과雨態
廿五日測候所發表

태풍(颱風)은중국중부에잇서서북으로진행중인바고긔압(高氣壓)은일본해 (日本海)로부터 반도중부에걸려잇는바 긔압의 배치가불안뎡함으로미테개일던(曇天)이될듯하며 중부이남에는이곳저곳에 적은비가오며 명일텬긔도역시당일텬긔일듯하다

一日中同一한法廷에서 兩新聞筆禍公判
신문지법의불완전으로 寧日이업는言論界

조선의신문과잡지는신문지법의 불완전과 당국자의 혹독한압박으로 말미암어 거의녕일(寧日)이업는터인바 이제 경성복심법원(京城覆審法院)에는동업동아일보(東亞日報)의 필화사건(筆禍事件)을위시하야 동업시대일보(時代日報)의명예훼손 (名譽毁損)고소사건과및매일신보(每日申報)의또한 명예훼손고소로 한검언에세신문이모다공소중에잇다는바 동아일보와 시대일보는오는구월일일에 데칠호 법뎡에서 개뎡하리라하며 매일신보는구월이십구일에 또한 칠호법뎡에서개뎡하리라더라

旅館쌕이가 절도질을해

해주읍북행정(海州邑北幸町)대성려관(大成旅館)에『쌕이』로잇는 리동근(李東根)(二三)이란자는 지난이십이일 오전두시경에 자긔주인집에서 혼곤이 잠든틈을타가지고 려관주인박행일(朴行一)씨의『쓰렛트』에잇는 현금십사원오십전과 동려관에서 투숙하고잇든 해주군고산면 사현리(海州郡高山面土峴里)박우청(朴遇淸)씨의 의복(衣服)등을절취하여가지고 도주(逃走)하엿슴으로도 즉시 소관경찰서(警察)에고발한바 동서원이범인을데포에 로력중이나아직오리무중에잡지못하엿다더라(해주)

大東學院擴張

시내 봉익동(鳳翼洞)에잇는대동학원(大東學院)은시내에잇는인력거부삼천여명이 작년 오월부터그자질들을 교육하기 위하야창립한것인바 그유지방법은 유지회(維持會)를 조직하고 인력거부들이 매월몃전금으로 이십전식을 내여가지고 경영하는터인데 현재아동수가 이백여명에 달한다하며 지난삼월에 시내에잇는각기생권번(妓生券番)에서동정연주회를 열고 그수입을긔증한것이 근천원이나 됨으로그것을자본으로 동학원유지회에 소비조합(消費組合)을설치하고인력거부의 소용되는 일용품들을판매하야 그것으로 수입되는것이 적지안흠으로이에따아동학원도 만히확장되얏다더라

納涼音樂大會
廿五日塔洞公園

이십오일밤 여덟시부터 탑골공원에서 개최할 부민위안납량음악회의곡목은다음과갓다더라

一、고르고란 海軍學生마ー취
一、劇曲 싸우스트
一、圓舞曲 海浪
一、카씨테曲 루이스十三世
一、短唄 春雨
一、中國曲 大湖船
一、綜合曲 梁山道見杵打鈴
一、싸르드 도우스텁푸

朝鮮庭球協會主催本社後援

必勝을期한 作戰과妙技
申請도今日로마치고 幕은豫選으로옴긴다

朝鮮庭球界의覇權을다툴全朝鮮選手權大會에出場할各地豫選大會의參加申請도이제今日로써마치게되엿다그동안必死의힘을다하야各其最善의作戰과妙技를硏磨한白熱의練習도段落을다치고이제는抽籤如何에따라選手權大會를압헤目標삼고豫選大會의火蓋가열릴섄이다各自의맘것한것닥거온秘藏의策과奇妙한術은이제斯界의發達과進步를如實히보일것이니얼마나이大會가質로나量으로나重하고長한것을미리알기에어렵지안흘것이다

抽籤은各地에서 發表는本紙에

二十五日로써申請接受를마친各地豫選大會는京畿大會를除한外에大邱、木浦、洪城、元山、平壤은그곳申請을接受한곳에서本社支局員及其他新聞記者大會에서抽籤을不日間二十七日頃行할터이오京畿大會는主催側인庭球協會와本社員及其他新聞記者의立會아래二十六七日頃에行하야느저도二十八日朝鮮日報에는各地豫選大會것과함께報道할터이다

全龍中2大連0

朝每主催大連商業對全龍中戰은二十四日午後五時五分京城運動場에서今岡球審全龍中先攻으로開戰되얏는데二回敵失로龍中一點을어든後六回에安打二本으로또一點을加하얏고大連八九回에一死滿壘의好機를兩次지엇스나찬스를逸하야二對零으로惜敗閉戰七時

米水泳選手出發

日米水上競技參加의米國選手十一名은二十四日午後零時半사이베리아丸으로布哇를出發日本遠征의途에登하얏는대同一行에는布哇스타野球團一行十八名도同船으로日本에向하엿더라 (호놀룰루發電)

國際올림픽大會 十日中上海서開催

上海中國體育會主催各國人體育會後援으로來十九日부터兩日間第一回國際올림픽大會를擧行하기로決定하얏는데競技種目은世界올림픽大會와同一하며開催場所는佛國租界의極東體育會그라운드이라더라(上海電)

全朝鮮오트싸이 競技大會擧行

朝鮮MC俱樂部主催로來九月二十四五六의三日間京城訓練院頭에서全朝鮮오트싸이競走大會를行한다는데이것이朝鮮에서는처음이라더라

關大2遞信一

關西大學對遞信局野球戰은二十四日午後三時十分京城運動場에서田所球審關西先攻으로開戰七回까지에二對一콜드에임으로關大勝閉戰四時十五分

運動界動靜

●大連商業軍 一行은二十五日午後十二時五十分京城發向仁

廿六日의運動

▲서울對高麗野球戰 午後四時부터桂洞徽文球場
▲大連商業對鐵道野球戰 午後四時부터龍山鐵道球場

墮胎事件으로 取調밧고自刎
가족들은대분개

대판시 텬왕사구하사뎡(大阪市天王寺區下寺町)사뎡목 칠십일번디금택안차랑(金澤安次郎)의장녀요시꼬(ヨシ子)의타태수술자(墮胎手術者)로남구일본교근(南區日本橋筋)삼뎡목교본산부인과(橋本產婦人科)병원장교본인웅(橋本寅雄)(五五)이긔소되야수용되얏다는데증인으로는동병원간호부 소산후사예(小山フサ)(一九)를이십삼일 오후세시에웅(戎)경찰서에서소환하야 이십삼일 오전아홉시까지 취됴한후 돌려보냇는데 그는 돌아가서이튼날 평생에처음당하는 모욕이라고 자살을도모하얏는바 아금생명이 위독하다는데 그의친척관계자들은 경찰에서 강제로취됴를하얏다하야 문데를 일으키리라더라(대판뎐보)

坡州에蔘盜賊
경찰은비상경계중

지난이십일부터이십일일까지량일간에 파주군내에잇는삼포(蔘圃)에생삼도적이 횡행하야손해가불소할뿐아니라삼포경영자들은 자못불안한중에 싸여서매일밤을 하여가면서 삼포를 직한다는데 그자세한 사실을보건대 지난이십일 깁흔밤에파주군파주면두포리 (坡州郡坡平面)리종건(李鍾鍵)씨의경영하는 삼포에서금년륙년근(六年根)삼백삼십개를 일헛스며그이튼날인 이십일일에는 파주군주내면향양리 (坡州郡州內面向陽里)리홍신(李興信)의 삼포에도도적이 드러서 륙년근수삼일백오십근(根)을캐여갓다하며각처에 수삼도적이 횡행함으로삼포경영자들은 자못불안중에 싸엿다는데 이자들은 대략추측하기에지난번장단(長湍)에서홍삼(紅蔘)제조를 비밀히 하다가들키여경찰에 데포되여 검사국에까지 압송되엿다는 그자들과가티홍삼을 제조하든자 인듯하다는데파주경찰서(坡州警察署)에서는 사건이사건임으로 각방면으로 비상선을 느려노코범인수색에자못노력중이라더라(문산)

路上에拳銃
길가에서권총을주어 서대문서에계출했다

시외연희면 아현북리(延禧面阿峴北里)칠번디 리도경(李道慶)(四〇)은 이십오일 오전아홉시경에 동리리춘약(李春若)(四三)의 집압길가에서 권총(拳銃)한자루와 기타부속품을 어덧슴으로즉시소관 서대문서에 계출하얏다는바 동서에서는 그것을내버린사람이 누구인지를 방금엄중히 수색하는동이라는데 근처사람들은 시긔가시긔임으로 매단히 이상하게생각 한다더라

廿錢에結項自殺
돈이십전을아니준다고 목을매여서죽고만청년

전북남원군남원면금리(全北南原郡南原面錦里) 삼십일세를 일생으로 목을매여죽은청년의 자살시가잇서 해디방의 여항간에 한이약이거리가되엿다는데 이케그자세한 말을듯건대 자살자는 리소자(李小子)(三一)로서 형뎨도업고처자도업고 일뎡한주소도업스며 이래금리부근에 두류하든바 지난이십일에 곳남원장날(市日)권긔번디에서 고기관영업하는 류정렬(劉正烈)의처원부뎐(元富田)(三〇)에게 향유이십전어치를 사서맛것다 그날가석양에 그향유을찻고저 원부뎐의집에 갓섯는데 원부뎐은그향유을 내여줄때에조금 뎨여먹은일이 잇다하야리소자는 이십전의돈을 다시내라하매 원부뎐은승락하고 돈이업슴으로 추후주기를 말하엿섯는데 그이튼날인 이십이일에또다시 리소자는 원부뎐의집에와서이십전의돈버기를재촉하다가여의치못하매 시비를 이르켜그집에잇는식도(食刀)를갈며자문할결심을보임으로원부뎐은그식도를쌔아서노코 몸을피하야그이웃집으로 갓섯는데 리소자는 이사람업는틈을타서그집칙간뎐의석가래에다허리뛰로목을매여죽엇다는데 때는정히 동일십시경이며 마츰그집에 일이잇서간사람에게 발견된바되여 즉시응급치료를 하엿스나 이미도라오지못할 사람이 되엿다며 당시리소자는 술을좀 먹엇더라는바사소한일로 이와가티한것은 자긔신세의 무의함을 비관한인가혹격분을이기지못한인가하야한이야기거리가되여잇다더라(남원)

金虎門事件 控訴公判
구월십일일개뎡

순종국상당시에창덕궁(昌德宮)금호문(金虎門)압헤서고산효행(高山孝行)을 재등 조선총독으로잘못알고 단도로 찔러죽인송학선(宋學先)은경성디방법원에서 사형(死刑)의판결을밧고 이에불복한후 경성복심법원에 공소하얏는바 그에대한 데일회공소공판은 오는구월십일일에 경성복심법원 데칠호법뎡에서 개뎡하리라더라

派出所側 商店에侵入
범인은즉시잡혀

일뎡한 주소가업시 돌아단이며『아이스크림』장사하는 김흥조(金興朝)(二〇)는 이십사일 오후한시오십분에 시내서대문뎡(西大門町)일뎡목오십팔번디 경관파출소(警官派出所) 엽헤서가구상(家具商)하는 덕영무년(德永茂年)의집에침입하야 금고를훔처가지고 도주코자 하는것을파출소에서 망보고섯든 순사가데포하야 종로서에서 취됴중이라더라

屍體二個漂着

지난 이십이일 평양부빈뎡(濱町)사십이번디압 대동강변에 죽은지 십오륙일가량된 썩어진 남자의시데가 표착하엿섯는데 평양경찰서에서는 규측대로 검시를행하엿는바 이는 삼십오세가량의 청년으로 대동강상류에서 목욕을하다가 싸저죽은듯하며 지난 십팔일 오후네시사십분경 평양부외고평면평천리 (古平面平川里)압대동강안에 약 삼십가량의남자시데가 표착하엿섯는데 아마걸식자의익사데인듯하다더라(평양)

橫濱虎疫
환자한명발생

횡빈시포도뎡(橫濱市浦島町)륙백십삼번디 행상인단도수길(行商人丹島須吉)(四六)은 지난십칠일부터 병으로누어잇든중 이십사일에이르러 진정호열자로 결뎡되야 곳격리사(隔離舍)에 수용하고 부근일대의 대소동을하는일면병원계통(病原系統)에대하야 극력조사중인데 다른곳에 전염한형적이잇서 당국에서는 대랑패를늣긴다더라(횡빈뎐보)

病死로認定埋葬後 慘殺嫌疑者逮捕
산중에서죽은팔십로인 屍體는解剖키로決定

지난이십일일경에 안성군이죽면죽산경찰관주재소 (安城郡二竹面竹山警察官駐在所)에서는 피해자의 가족도모르는 비밀한살인범을 데포하야 방금취됴중이라는데이제 그내용을 탐문한바에의하면 동군일죽면 장암리 (一竹面長岩里)에사는 당년팔십일세된 양주락(梁柱洛)이라는 로인이지난십팔일오후에슬금어니자긔집을나가서자긔소유산림인동면화봉리(花鳳里)압산에서죽어바렷슴으로 동리사람들은파 그가족도 일시는의심이 업지못하엿스나 미망인유씨(俞氏)도 역시 간밤에내외간 동침한일이잇섯는데 아마긔운이 업서서산림에나왓다가 졸도되여 죽은듯하다함으로 이웃사람들도 역시그런줄알고 또한 팔십로인임으로그러러키도 쉽다고 생각하고이튼날즉시 의생의 진단까지마매장까지 하엿섯는데 이십일일에돌연히경관은 그동리 곽대용(郭大鏞)의집에서 고용으로 잇는박수만(朴壽萬)(三九)을데포하야 방금취됴중이라는바 동경찰은확실한단서를 어덧슴으로 계속대활동중이며 불원간 공의를해부하고 사태를 해부할터이라는바 량씨의사망이졸도가아니요박수만의타살인듯하다더라(죽산)

今夜 納涼
童話、童謠、童劇大會
市內慶雲洞天道敎堂에서
午後七時半
座席料 十六歲以下少年少女 十錢 普通 二十錢
主催 어린이社 後援 朝鮮日報社

蚊帳火災로 家族三名死傷
여덟살먹은애는현장에타죽어 今曉苑南洞의慘劇

시내원남동(苑南洞)일백십륙번디리종긔(李鍾基)(三六)의집에서는 이십오일오전 오시이십분경에불연히 불이일어나서 약이십원가량의 손해를내고 다행히건물에만은 별다른 큰손해가업시 동사십분경에 진화되엿스나 장녀종덕(鍾德)(八)은 화상을바다 그현장에서 무참히도 세상을떠나고 그주인의처 리영환 (李永煥)(三六)과장남종철(鍾哲)(一)은 각각 그얼골과가슴과 팔다리에 화상을 당하야 방금총독부의원에입원치료중이라는바 이제 그원인을들으면 권긔 리영환이가 오전다섯시이십분경에마츰변소에간사이에 권긔 화상을바다죽엇다는 장녀종덕이가 석량을켜다가 그불길이모긔장에 당긔여 그것이 다시텬뎡에까지 미친듯하야 리영환이가 변소로부터 도라올때에는 벌서 그방안에는 불도에워싸게되얏더라는바리영환은 이에크게놀라 아이들을구해내다가그와가티화상을바든것이라더라

醉容轢死
평남대동

군룡산면 권촌리(大同郡龍山面全村里) 륙백이십륙번디박윤긔(朴潤基)(五三)는지난이십일일오후련시경 평양으로부터 참외를팔아 술을잔득 사먹고서집에돌아가든도중 취긔에 정신을일허동면대타령리(大駝嶺里)의평남텰도선로인평양긔뎜일록마일』오십삼쇄디뎜에서 궤목을 벼개삼고한울을 니불삼아 잠이깁히들엇든바 뜻마츰 달려오는렬차에치워서 온몸이 분쇄되여현장에피를 립리히색리고 참사하엿다더라(평양)

殺人娼妓公判
검사는삼년구형

평양부내 긔림리(箕林里)김명각(金明珏)(二六)을 발길로 국부를차서죽인 부외서천리(西川里)에잇는긔림유곽의창기방옥주(方玉珠)는그동안취됴를마치고 지난이십사일 오후한시경 평양디방법원에서 한(韓)판사주심과 하촌(下村)검사 립회하에 공판을개뎡하엿는데 검사는 권긔방옥주에게 삼년구형이잇섯다더라(평양)

六十翁變死
경남

울산본부(蔚山本府)학남려관(鶴南旅館)에서륙십로인이지난이십이일오후에갑작이변사되여그려관에서는 즉시 소관경찰서에그사실을 고발하엿는바 서원과 공의가출장검시한후 울산면사무소에 넘기엿다는데 권긔변사한륙십로인은 이십일일오후에왓다하며 주소성명이 분명치못하다더라(울산)

自轉車에轢傷

지난이십사일오후두시십오분경 시내 태평통(太平通)삼뎡목삼백이십구번디진방(溱方)의 고용인으로잇는 리만석(李萬石)(三三)이가자뎐거(自轉車)를타고 경성우편국 뒷문을지나다가 시내남대문통(南大門通)이뎡목일백이십번디 굴뎡등사뎜(堀井謄寫店)의고용인으로잇는 조한동(趙漢東)(一五)을치여 일시는인사불성이 되엿스나곳부근병원에다려다 가응급수당을한결과 생명에는 별로관계가업스나 권치까지는 약이주일가량걸리리라더라

電車에轢傷

지난이십사일오후아홉시경 동대문행 데일백칠십이호뎐차가 명치뎡뎡류소(明治町停留所)에일으자 권긔뎐차에타고잇든 고양군룡강면염리김성녀(高陽郡龍江面鹽洞金姓女)(六〇)란로인이 뒤여나리다가 고만떠러저서 이사붕정이된것을 곳 종로일뎡목박용준의원(朴容駿醫院)에다려다가 응급수당한결과 생명에는별로관계가업스나 권치까지는 약일주일가량걸리리라더라

團體消息

◇中央少年會報發行 시내사직동(社稷洞)에잇는 중앙소년회(中央少年會)에서는구월호회보발행준비에 매우 분망중이라고

◇義勇少年會童話會 시내숭인동(崇仁洞)에잇는 의용소년회(義勇少年會)에서는 이십륙일오후일곱시부터 데일회 소년소녀동화대회(少年少女童話大會)를창신동(昌信洞)보창학원 (普昌學院)에서 개최한다고

◇洋服技工組合定總 경성양복기공조합(洋服技工組合)에서는 시내견지동(堅志洞)시텬교당 (侍天敎堂)에서 데일회뎡긔총회를조직하고 임원개선과 다음과가튼 결의사항이잇섯다고

一、每月月例會를利用하야讀書會를開催할일
一、月報會報等을發行할일
一、在來뎌一치못한賃銀을一定하게制定하야노는것도來十一月부터는實行케할일
一、富田屋龍業工에對하야積極的으로後援할일
一、罷業中에잇는스파이、등撤治할일

△任員=組合長洪利裕 總務趙基麗 會計張龍九 書記吳昌雨 △評議員朴容先外十九名

◇乙丑靑年定總 시내 견지동(堅志洞)에잇는을축청년회(乙丑靑年會)에서는이십사일오후팔시에 데일회뎡긔총회를 열고 여러가지사항을결의하고신임위원은다음과갓다고

孫完用 朱駿植 金敏植 表膺鎭 李榮 任寬益 劉相文 崔龍源 邊健植 車今峯 申鶴均 高明錫 林炳春 朴相允 李根榮

종명자

▲룡산경찰서에서는 절도범을잡엇는데▲집안식구권부가범인이고살림살이권부가장물이어서얼는보기에는헐일업시이사가는것갓더라고▲실상은조그만집에서살다가큼직한벽돌집으로이사가는세음이지……▲그런데피해자가오백여명이라고 쏠쏠은하군▲룡산서 사법주임 포천(布川)군은 삼관동 범인은 못잡엇서도이번만은성공이라할터이지!

公告

故純宗孝皇帝의因山當日即去六月十日全北南原郡黑松面黑松里姜永學氏는同里後麓에設壇望哭하야臣民의至情을表하던바該基地所有主蘇在雨外幾人이毁壇禁止하며不敬의言辭와乖常의行動(純宗孝皇帝에對한)을敢行하엿다함으로本儒林一同은如此事件은浮戱間에難容의罪史이라認하고詳細調査의結果該基地인즉蘇氏先山으로累代守護地이며該附近에는有名한明堂의所在地도白衣政丞又는多數文武官의並出之地라하야人皆欽望한處이며前記姜永學은該明堂을羨望하야年前에偸目暗葬한事實이有하던바今又該地附近에暗自設壇하고以爲繼續三年之意로揚言中姜永學은本無如此臣民之至情則蘇氏心中에는必是暗然埋骨하고外自塗飾이라하야毁而實査가如此傳播하야辱及地方之證而이기玆에公告하오니僉君子는以此照亮하시옵소서

丙寅 八月二十三日
南原儒林代表 吳秉柱 白

訃告
忠南秋餘郡寬岩面寬岩里 金龜在氏夫人南陽田氏以宿患今月十三日午前三時別世訃告
嗣子 女婿 親族總代 友人總代
商雄 李鄕雨 金煥 李健鎬 李錫圭 襧秦旭

月收五百圓
無資本同樣으로곳多大한收入을得하는化學的新事業公開本業又副業으로活動次第益速成功喜二錢우표六枚付送次第說明書進呈
京城府漢藥町一丁目一四二 金石社
돈버리!!!

八月二十日부터寫眞差換
實寫 폭쓰週報 全一卷
喜劇 폭쓰映畵 名探偵왕 全二卷
喜劇 폭쓰畵 워숭이목수 全二卷
米國월니암폭쓰會社特作映畵 巨星존ー길부비드氏主演 社會劇 팔여가는사나희 全六卷
米國폭쓰超特作名畵 톰ー믹쓰氏主演 大活劇 意氣冲天 全六卷 活劇中活劇!冒險中冒險 喜劇中喜劇
特別大割引 階上 大人三十錢 小人二十錢 階下 大人二十錢 小人十錢
歐洲影畵封切場 優美館 電光三九五番

十九日木曜日부터超特選公開
米國스크링구라싯크會社特作 原作아베리ー호색오도氏 監督마쿠셀카가ー氏
家庭劇 女子의操縱法 六卷 脚色준마시스孃
名花메이아리손孃主演
豫告로써오리期待를焦集한 米國골드윈社空前의名作大映畵 喜ー케인卿原作小說로부터脚色 鬼才모리스투아ー氏監督指揮 猛優리챠드떡크스氏一代大熱演
名映畵 愛의光輝 全九卷
名映畵愛의光輝는吾人의마음으로써우는信條와煩悶과의爭鬪史다……이偉大한作品은光輝잇는人類의秘史로果然우리압헤무엇을말하며敎訓할가? 雄大한構想으로짜노은近代의드문名作品!
觀覽料 階上大人三十錢 同小人二十錢 階下大人二十錢 同小人十錢
大豫告 大戰詩 蜂雀 全九卷 不朽의名篇 亞細亞의光 十卷
京城府仁寺洞 朝鮮劇場 電光二〇五番

取次店募集
鮮內各地에當社製의社會奉仕藥外五十方劑를販賣할取次販賣店을募集함 希望諸氏는郵券五錢封入申込하시면詳細規定를送呈하겟슴니다
京城黃金町三丁目三〇 有田ドラック商會 電話本局三六八二番 振替京城一一一九番

종긔에 이약부치면 곳안지고 새것치낫슴니다
趙膏藥
약갑 오전 십전 이십전
京城天一藥房

定價送料共一部金五拾錢也(郵手代用は三錢で拾九枚の事)
東京 學校一覽表
東京西巢鴨町三家 (振替東京四六八四五) 帝國學校通信社

가명부인

반드시알어야할 텰도에대한상식 (○一)

王 熙 爽

(十) 텰도와민중

텰도는 민중에대하야 한개의동맥이니 텰도가잇서야 물화를수운할지오 물화를수운하여야 각기요구하는바를 어든뒤에 각기희망에적합한생존을 계속할지라 만일대량(大量)운반방법에신속안전한텰도가 아니면 사회의모든것이지톄하고 퇴보하야 나중에는멸망에 일을지니 그필요하고중대함은 삼척동자나 그누가몰을이요 그러나현재 우리나라텰도부설된도를 볼때에는 한심한자만으니 이것은곳면도를 말함이며 부력을 말함이라 일로써자족라하야 눈을고원한데대고 낙개업시날수는 업나니 멀리날라면먼저힘세인날개를만들어야할지라 텰도가잇서야활동이민활할지요 활동이 민활하여야 사위가민속할지며 텰도가잇서야 갑업는물품을 유가화하며 폐괴할물품을 유용화하며 텰도가잇서야 몰가를균동히하며 경제를 조화할지니산업이 흥왕치안흐면 물산이 증가치안흐며 인만이 부요치안을리만부하나니 어느나라 에서든지 텰도를 국가데일긔관으로하야 그의경영방법은혹은관유, 민영,민유,관영,사유,여러가지 방법이 잇스나 국가 중요 긔관으로 이를보호감독함은 각국이일반인 모양입니다 조선텰도는국유관영인고로그종사원한사람이라도 일개국무원인 동시에 텰도의 커규측은 국법의조혜이라 인민과 계원을물론하고 병히복종할 의무가잇나니 연구할필요가 잇는동시에 범면소홀이할바아니며 텰도의필요를 깨닷는동시에 국가를위하야 후민중을위하야 후후래를위하야 부설하여야 할것입니다 헌신력분발심이잇서야 할것입니다 유산계급커씨여 지금에리용이적고 겸하야 이익이 업다하야 주커치마시오 장래를 위하야 긔초가될것임니다 조선에는 아직까지조선인이면켓고 또조선인의 조선이겟는데 조선인의소유라 할만한사텰도가 업습니다 우리의일을우리가 하자면먼저 이런데부터착수하여야합니다 어느나라텰도이든지 또그여하한 방법으로경영할지라도 이긔관은 민중에대한공긔(公器)이니 여하한계급여하한 인물이라도 이것을자유로리용할수가 잇슴니다 그러나그텰도는 각각그나라 민정습관에의하야 그텰도의 규측이잇슬것입니다 그러치만 원측으로케일텰도는 자익보호,공중의질서유지등에서 나오는것이 반드시이점을주의하여야할것입니다 (一 끗 一)

조흔향수를 사게되는비결 (二)

◇향 수 문 답

『보통사람이 향수를 병 밧그로 마터서 내암새를 알겟다는것은 더개무리한일이라고생각합니다 우리들과 가티 향수를항상취급하는사람들이라도 실제로 사용한것이아니면 엇던내음새가 나는지를잘알수가업슴니다』 ― 이것은 향수장사들의 진정으로토하는말이어니와 참말 내음새를마터보는것은 극히 적은 참고에지나지못하는 것이요 자긔가조화하는것쪽 례를드러 말하자면백합(白合)꼿내음새를조화하는이는백합,장미꼿내암새를조화하는이는 장미――각각 그정월대로 향수의종류를 자긔가택하여가지고 다음으로또 갑을정할것입니다 그리고주욱 지명되여잇는향수를 한병식손에들고 잘흔든후에 마개를에는 모로향수병주둥이에 밧삭대고 잠간맛고내여노흘것이요 결단코 여러번을맛지는말것이올시다 마개를에송곳한번강하게드려쉬이면 병을뒤이고 얼마 잇다가 코를용측이는대로 방금마터본 향긔가코로 써올다옵니다 향긔를충분히마터보라고 열심으로 손님『이향수가 웨커유마터보든쇄와다홀간』에코를대고홀홀거리면 사환『코를향수병마에다가대고오래계시면 병주둥이에 나와서몰려잇는 내암새가 한써번코로드러가는고로 자연히 내암새가다뿐듯 하여지는것이올시다』하는문답이 생기게됩니다 한병을듯고 너무오래마르면 나중에는향수가운데잇는 알콜 내암새만이코를찌르는것이올시다

손님 『이향수는 내암새가오래갈가요? 언젠지 한번사간것은 내암새가 곳업서지고말든데요』 사환 『이것은 그러치안슴니다』하고그는 향수병을 흔들흔들하여 안심낫간 흥름편 거품이오래도록 써지지 배향수가 가는거품이커서 오래도록써지지 아니하엿슴니다 이는향수내암새가 얼는 살어지지 아니할증거올시다 손님『내암새가 너무오래살어지지안는것도 조치못하지요 나중에는손수건에서오히려악취가납니다』 사환『향수내암새를 오래보전하게하는것입으로 특별한 재료를사용하는것도 잇슴는지 모르지만은 그것은 가지시는이들이 향수향수하고여드시는고로조금만내암새가 조치못하여서도 낫분것이라고 인정하게된다고 생각합니다 커조하는이들은 설혹 내암새가조금낫버졋다할지라도그것은의례히 향수에업지못할 향긔의한아로압니다 그리고 향수는내암새가 너무얼는업서저도 못쓰고너무오래살어지지안어도못쓰는것입니다』

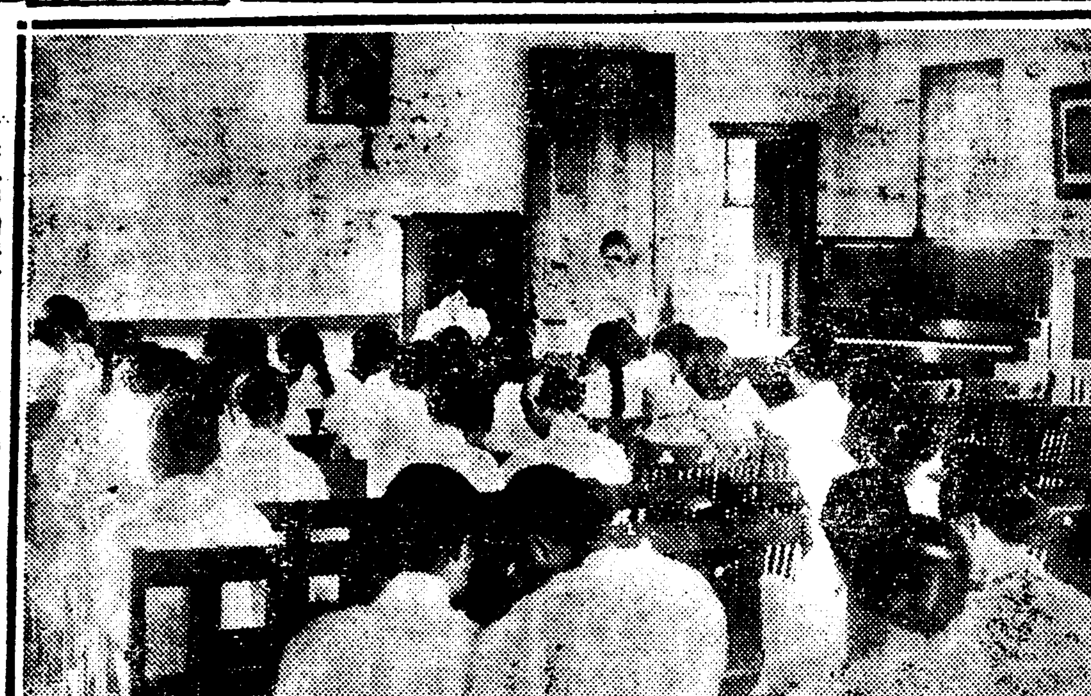

작야부터리화학당안에서개최한전조선녀자긔독교청년련합회주최의전조선녀자하령회성경연구반

삼면으로 조선을위협하는 호렬자병 (一)

◇그병원과치료법

醫師 金 鎭 極

머리말 서력(西曆)일천팔백팔십삼년에 독일정부에서 호렬자병균을 확실히 연구하기위하야 인도(印度)디방에『코흐』씨를파견한이래에 균의작용을 확실히알게되엿슴니다 호렬자병은 호렬자균(菌)의 번식함을따라하는 급성전염(急性傳染)에 류행하는급성뎐염(急性傳染)병임니다 그병의 주요한징상은 설사(泄瀉)와 구토(嘔吐)임이다 그런고로 이병에걸리면 벼안간에몸이 심히약하여집니다

▲호렬자균(菌)의형톄(形體) 호렬자균의 기리는결핵균(結核菌)의이분지일에 불과하지마는 넓비가두렵고 량단이둔원(兩端)하야 반환상(半環狀)으로되여잇슴니다

▲호렬자균의 발육하는온도(溫度) 실온(室溫)이나혈온(血溫)에서 잘발육합니다 이상사십오도 이하에서 잘발육합니다 그러나 이극히 신속합니다 또한우유(牛乳)육집(肉汁)등유동(流動)하는액톄(液體)중에서는수주일간생존(生存)합니다 손(手)에부착한균은 두서간만에 사멸하지마는 수분(水分)이 풍부한음식물중에서는 팔일간(八日間) 습윤(濕潤)한속옷등에서는잘번식합니다 간조(乾燥)한곳이나 산소(酸素)의 공급(供給)이 부족한곳에서는 곳사멸합니다

▲호렬자균과위액(胃液)의관계 호렬자균은 위액중 염산(鹽酸)에 혼합(混合)되면 곳 사멸을당합니다 그런고로 위액중에서염산을 조달(曹達)로써 중화(中和)식히면곳호렬자균의번식을허가(許可)하게됩니다 그런고로『에무메리』씨는 뎐염 시험뎍(傳染試驗的)의 목뎍으로 이방식대로 호렬자균을 생킨후수시간만에 이병에감염(感染)되엿슴니다 소장(小腸)내에는 『알카리』성이만히잇는고로 호렬자균의발육에뎍당합니다

▲호렬자균의뎐염(傳染) 이병은 두창(痘瘡)마진(痲疹)성홍열(猩紅熱)등과 가티사람사람사이에 뎐염하는 일은 적습니다 이병이뎐염되는경험부사는 병실(病室)와홍사하나장질부사(腸窒扶斯)에서신음(呻吟)하는일자가만히 걸리고 호렬자병은 단시일에 생사를판단하는고로 즉검뎐염은 심히드물고 항상간접뎐염이 만슴니다 호렬자균은 환자의 분변(糞便)토물(吐物)중에만히잇슴니다 사람의 소화긔(消化器)나입안에 침입함을따라본병이 발생합니다

▲호렬자균의뎐염중개(媒介)하는물 물가운데에 호렬자균이 혼입(混入)함은 병자의배설물(排泄物)을 수원디(水源地)에서 버리거나 음물엽해서 더러운의복을세탁할뼈에 물에만히 드러감니다 호렬자균이 드러간물을마시던지또는식긔(食器)등을씨슬뼈는 본병의뎐염이만슴니다 이러한 긔회에는 병자가발생합니다 이것을폭발뎍류행(暴發的流行)이라합니다 이런뼈에 우유(牛乳)에불결한물을섞거나채소나생선등을생것대로먹을뼈는음식물로뎐염이만슴니다

▲호렬자균은 바다물에 생존하는힘이담수(淡水)보담멧배가우수합니다 호렬자류행할뼈는 해수욕등이조치못합니다 파리(蠅)와병자의사용하든수건과 입던의복과 사용하든 문방구등은 특히주의할것임니다 이병균은간조(乾燥)하면사멸하는고로공긔의뎐염은안됩니다

▲호렬자균과토디관계 토디가 불결하고 하수도의설비가 불완전한곳에 병균이침입하는뼈는 불일간에 전시가에류행하게됩니다

▲호렬자균과시계(時季)의관계 시계는 본병의류행에 큰관계가잇슴니다 온대디방에서는 초하(初夏)부터류행을시작하야팔구월에 극도에달하며 추절(秋節)이당하면점차감소하야 동계(冬季)에는전멸합니다

멍텅구리 헛물대기 {11}

서양창가

(一) 음악회에 가서 (二) 두마듸옵아는 영어창가 (三) 매기노래하다가 양산도 (四) 령중에서 쫏기어 셰손이

의상

호랑이해에 혼인을하면 불길하다지오

【문】 커는금년삼십세된 로총각인데, 참한자리가 잇서혼인을할가합니다 그러나 금년은호랑이해라고 래년으로 미루다다니는 즁생입으로 호랑이해에 혼인을하면 매우불길하다고합니다 참말그럴가요 (慶雲洞金○洙)

【답】 그것은한갓미신에지나지못하는말이니 조곰도 쇠킬바가 업슴니다 어느해어느달어느날을 물론하고 마음이맛는한녀자와만 결혼을하면행복스럽게살것이올시다(一記者)

藝術敎育과 兒童劇의 効果 (三)

―어린이社主催―童話、童謠、童舞童劇大會에際하야

鄭 寅 燮

그리고 羅馬의敎育을考察해볼때에 그國家의理想이實科主義이엿스며 國民性이實踐的이요富國强兵的이엇슴으로 獨特한自身의藝術創造는 稀少하엿다할지라도 希臘文化의模倣에努力하며 希臘詩人들의作品을模範的文章으로 하야 學校敎育에 適用하엿슬뿐만아니라 暗誦이란形式의非難은 多少間잇다할지라도希臘文學의形式을通한 一種의文藝鑑賞敎育이 盛旺하엿슴을 注意해볼때에비로소 羅馬의文化라는 創造의存在理由가 明白하다 論旨를明確하기爲해서 希臘文學移植의代表者이며 最大貢獻者인『시새로』의少年敎育論의主意를 簡單히살펴보자― 그이는 少年으로하여금 希臘과 羅馬의藝術과 其他偉人들의손으로된 高尙한 作品과 或은 童話에 密接식히려고하엿다 何如間少年敎育에는 藝術을鑑賞하여야한다하며 少年이長成하며다 各自의愛好하는바 哲學 法律 雄辯 文學…等으로도 向하게된다하고其中에도 雄辯을爲해서는論理와哲學思想을가질뿐만아니라 詩人의表現法을理解하며 悲劇作家의語調를 能히感得하고偉大한俳優들의動作을 供術하여야된다하엿다

이와가티 藝術敎育은 決코最近의新興思潮가아니요 그根據와萌芽는우리들이實現케함만큼 深遠한것이다 以來로엇던時代를勿論하고 盛衰濃薄은잇섯다할지라도 或은單位的으로或은複數的으로 單獨形式을取하여서든지 또는다른社會文化와의交涉에잇서서든지 藝術的敎育은 直接間接으로 使用되여왓다 그러나 特히最近의盛旺을보게됨은 여러가지原因도 잇섯겟고 또는近代社會的生活樣式의 所産으로도보겟지마는 그根本的原因의한아는 人類의 藝術的本能意識에잇다할것이다 이것이잇기때문에人類가存在하기까지는 藝術이不滅할것이요 따라서敎育的社會組織에잇는限 그必然의結果로 藝術的敎育이만것이潛伏하여잇다가 때를보아가면서 出沒하되 決코永劫의滅亡은업슬것이다 그리고 最近가티 世界各國을勿論하고 高唱되는일은 아마稀少하다할것이며 特히美的科學의全般에亘한,藝術敎育은近代特質의한아라하겟나 近代의主理的實利的偏見的傾向에서脫出하기爲하야 또는機械化하는人間性을 圓滿히培養하기爲하야 情緖敎養이高唱됨은 自然한現象이라하겟다

新映畵

大윌리암폭스超特作映畵 古典新話 뷔너스의宮殿 全八卷

八月二十六日부터團成社에서上映

본영화는 윌리암폭스회사가 근년더디우편노네르이 두작품을완성한이후 여러가지 경험과포부를 싸허가지고 일천구백이십오년도에 커작한작품으로 현란한장면 아름다운데 그내크카라를쓴 영가튼것은 족히써 권고두작품을 능가할만하다한다 내용은고대희랍신화중에서 취재하야 각색한것인데 가장 불만한장면은 쌀중선녀들의 춤추는 광경,『큐빗돈』의출현또는이신화와근대를 흥미잇게 교화식힌 점이라던지순진 무오한녀성의사랑을 묘사한수법의 고상한것등 모도가남을울릴곳업는작품이다 (사진은뷔너스의궁전의한장면)

盧子泳君을駁함 (五)

趙 重 滾

또美文이라하는것은 君의多方面인見識에依해서修辭學上에 『가장適合한 愛人에게보내는詩集이니』『金결가튼愛의詩集이니』하는廣告文을쓰는것을云謂함은안일다 적어도말속에숨어잇는 다시말하면 말을通하야美化되는淨化된무엇이잇는것이아니면안된다 이러意味에잇서 君은醜文家일것이分明라 或修辭學上 그러치아니치못한 理由가잇다면 내가잘못햇다는것을말해둔다 譯文은내읽어보지안엇거니와 必然코하도보기에 구역이나니와『히니구』로한말을 雅量이넓은君이고지듯지안엇는지모른겟다 내맛드려냐뵈기로 君가튼者가朝鮮에 一流然하고서 譯을 出版云云하는것은 白衣人을 조곰이라도 생각한다면 고만두는것도 조흔것갓다

×

君은또廣告學에도 素養이깁고나 내君가의多方面임은이미알엇거니와 이方面까지밋치리라고는생각밧기엇다 나의不敏했음을,거듭容恕하다 그러나廣告道德上 實物의四倍以上을誇張하여도 조타고그랫다 그英語로된사람의원홍이 어느뼈에 되사람인지몰으거니와 그것은 반듯이 失言이엿다 왜인고하니 지금世上에實物보다 四倍以上의거짓말을해보라 반듯이法網에걸리고말것이다 有田音松의 梅毒廣告가 法에걸리고 만것이 그것을나에게알려주엇다 또君은君의말과가티實物四倍以上의 廣告를하엿는가 그래가지고 돈을벌라하엿는가 文藝를거짓말廣告를하야 딸려하엿는가 이무슨돈만아는 守錢奴의할짓이라 野卑를極한도적의할짓인가

×

君은 君의近作『永遠의無情』을 읽지안은것을 金君에게원망햇다 그리고『나는大大嚴肅한態度를가지고 人生을보라는바이며 따라서보다더眞實한態度로써臭을를라한다』云云하엿다 이것을미두어생각컨데君의前作의態度가 그러치안엇슴을말하는것이아니냐 前非를알엇거든 反省에自省을 거듭할것이아니냐 무슨辨明을 일삼는가 을 하려는가 그만큼속이여먹은朝鮮社會를 또더속이려는가 『눈가리고아웅』하는어린애수작의말을 마지막으로더지노니 君의생각한바 君의劃期的大作인『永遠의無情』을또한번읽어보라 그리고 君의말을거듭생각하면 그버그러짐이 얼마입을能히알것이다

오듸라 廿六日의 放送

木曜午後七時부터 塔洞公園公開

一、朝鮮노래
一、首陽歌 演奏者漢南券番崔竹葉
一、刑杖歌 同 上 張香蘭
一、船遊歌 同 上 金錦紅
外其他 同 上 崔菊姬
一、中國歌曲 同 上 朴一花春
一、하모니카獨奏
一、東洋風行進曲
一、通俗曲 (키스메트)마키作
2이태리세레나듸콘도라
一、세레나듸 또리고作 演奏者 安洙敏
一、싸이오링獨奏
一、哀愁의朝鮮 洪蘭坡作
一、미뉴엣 하이든作
一、마즈르카 위니아우스키 洪蘭坡
演奏者 金元福
伴奏者 洪蘭坡
一、싸이오린二重奏 G長調二重奏曲 비옷틔作 洪蘭坡 洪戴裕
一、朝鮮音律 玄琴 洪承永 洋琴 金相淳 短簫 趙東奭 長皷 金淳獻 牙琴 池龍九

熱風 【一九六】

中西伊之助作 李益相譯 盧心汕畵

『정말 그래요 나는 지금막 여긔서 참맛글 룰그럽이 바라보고 잇섯서요…』 하고 『안늬ー』는 우울한빗이 가득한눈으로 『우리들은 엇더한 끈난을 격글지라도 이『칼커타』를 떠나가서는 안되겟지오 나는커 시가의 행길을 보기만하면엇 권지 『사치야』와 『코쿠타』의 피로 처발른 이『칼커타』의시가를 이번에는 원수의 피를 괴어코 물듸려보고십흔 생각이나요 이시가를 뎍의피를받려보고십허요―그러케된다면 나를 죽인대도 여한이 업겟서요』

하고 다시 넉을 노코 압헤 느러노흔 두사람의사진을바라보앗다

『그러치만『안늬ー』씨! 우리들은언케까지든지 『칼커타』에 이러고만잇서서는 안되겟다고생각하는데요』

『야시야이』는 이러케말하고소리를 나죽히하엿다

『안늬ー』씨 『쏘쎄이』도갑시다『한타ー』경이『칼커타』에오기는언케나 될는지알수업스니안요………』

그는 가만히 이러케말하엿다

이것『야시야이』의하는말이올앗섯다 『한타ー』경은일상『쏘쎄이』에 잇기는잇스나 가끔각주를 순찰하는것이엇다 그리하야 이『칼커타』에도 여러번 왓섯다 『안늬ー』는 그것을 기다리고잇섯다 그는 자긔의애인의피로 물듸린『칼커타』에서 또한 뎍의피를물듸려보고자함이엇다

『야시야이』는 항상 맹정한태도를 가지고잇스나 실상그는『안늬ー』보다도 청미가 조급하엿다 『안늬ー』는『한타ー』경의 오기를 기다리고잇스나 『야시야이』는 그러케 추군추군하게 기다리고잇슬수는업섯다 그러케 느르적거리다가는 긔회를 이러바리리라고 생각한것이엇다

『그러치만『야시야이』나는 암만해도 이『칼커타』를 떠날수가업서요 당신은커『사치야』와『코쿠타』씨의 시테를 보지아니하엿스니까 그런말을 하는지알수업지요만 나는 이커자에 한거름이라도 밧그로 내노코십지안해요 나는 여긔에서 기다릴터이야요 올가을에는 꼭올터이니까………』

『안늬ー』는 이러케말하야 『야시야이』의말을 막엇다 『안늬ー』는 그것이 권하한 아의 신앙(信仰)이되야 가삼에 락인(烙印)을찍엇다 『야시야이』도 그마음을 모르는터는아니나 그러나 올가을까지 두사람의생활이 엇더케 되여갈는지 그것이 무엇보다 걱정거리엇섯다

『그러치만요『안늬ー』씨! 이가을까지 엇더케무엇으로 지나가자는말이야요? 나는그것이 걱정이야요 나는다른사람의집에가서 고공사리를하여도 그야 상관이업지요마는 당신이야 그런일을 엇더케하실수가잇나요?』

『야시야이』의 하는말은 참으로 올흔말이엇다『야시야이』일것가트면 다른사람의집에가서 부억덕이노릇이라도 할수잇스나『안늬ー』는 그런일은 도뎌히 할수업는터이엇다

◇天氣豫報 曇小雨
◇溫度 廿五日 正午 七八、四 比較 廿四日 最高 七九、三
◇日出前五時五八 晝間一三時一五
◇日入後七時一三 夜間一〇時四五

氣血不足(부인병도)

병등의발생되나니대력파 근처에대하야아러둘것

본래긔혈부족은부모의게품부를잘밧지못하던지긔라(노력쇠신)(주색몰근)등여러가지심원으로인하야긔혈부족이니신경쇠약이니하는련례만상의긔혈부족의증이발생되야비록삼용피백약을써도잘낫지안는병인데유명타는약품과요법도무수하나시험하면사실이상위되야약가만모손될에불과하니엇지설상의가상이아니라하겟슴닛가?유감이든중건강제와매독립혈의비케가하도신효하기로독자여러분의게소개하여드리고커함니다 자고로우리반도의신룡한차력법경케가잇스니진품을구복하고청룡한재능이쇠들단으며수백인을독당하야려사라고명진련하하고월홍이후세까지전하난재종송잇엇슴은누구나다아난바임니다!이와갓튼여러가지비케의신룡한작용이련하에떨처매보통의약으로도언필종비방이라하야옥석을불분케함은안이라비케란일홈까지전히되게하니엇지유감이안이라하겟슴닛가?의술에케일이라도독일서도아직것발명치못한조선신약의비케로유명한차려범보케(滋陰興陽丸)이다행이경성케중원에잇씀니다백가지의허약증이다업서지고건강히되며평생에잔병이단부케된다난대반도의고대의화과비케의신묘한작용을각국의말로번역하야전세계에반포하난동시에여러형데에봉사덕케공코저한다하오니시긔를일치마시고시험하야병을곳치십이조홀듯합니다 더욱이남녀로소를물론하고구미업고잘체하며올나리고화색업고몸이무거운모든증과요통,현긔,수족괴냉,슬한, 정신이흐리고이가바리기름잘하난증음양위로남녀간교접을임의것못하며쾌미적은증,범방후의려허암불은증,립질케로만다사리면하초허랭으로아니낫는년구한림질,추위더위를심히타는증,담천해소,허한,몽설,몽면증,로인허로의등증에여신하야만무일실하며기타도부인병은무인의만코러고경도시에배나허리가압흐고모든경도부조와자궁의모든병으로포태못하는데이약을쓰면병이여신근치되고속이더워지며신통이포태되되약을쓰고포태한뒤지잉태한부인이쓰도아해가단단하고총명하며잔병이업시잘자라게된다합니다 남녀간신경쇠약이니음양구허니하는긔혈부족으로된증에는여신예단한케로쓰던원료의판단호케로상품병품은더말할것업고비록보동품을써도록팔미나대보탕등십케를쓸보다이상의효가잇슴을단언한다하오며무병자가보하려면롬원이고남녀간이상외한중이라도잇는분과허약등증의만일효력이업스면돈을마의약을쓰던지엄픈을불요하고권허무료로치료하여드린다하오니근래허워적진술이만흔보통의약등으로의려하실것업시속히써서권치하심여조홀듯합니다 약은여러종류라는대(특상품은삼원팔십권(원고용이방법)보통품오원팔십권(원고용법품삼십원) 송료각륙십오권식이라하며

麻疾?

병단근에대하야 처음듯는희소식

병집은여러가지종류라는대효험

梅毒?

영영근치의법

매독은부모에게또는남녀교칩시에전염되는일종의화류병으로병독이전신에만연되야목소리가잠기고머리가싸커바리며코가떠러집은물론이요원집안에전염케되고지어생명을쌔앗는두려운병으로서여러가지약과치료를하여도잘낫지아니하며지조개발되는악질인대이병에도아직것업던령효한비케가잇서서아모리동서양의유명한약과륙공주사로치료하여도잘낫지아니하며자조발하는증과지어이삼십년된악증까지라도선후련파일이삼긔등병증에따라서도수를밋추어쓰는방법에의하야쓰기만하면단번에단근되믈단언합니다 (약가난상품일케에십원완고용별품한케삼십원、송료각륙십오권) 비록밧그로중창이발하엿서도써로히외치할필요가업시권치된다합니다

讀者各位에게

이상의약은영리를주장하야발매하는약품이아니요시회의공론을볼려하고치료코커주문하시난여러분에게는오는병자의치료로밧볼도긔치안코수용하겟다합으로독자여러분에게소개하야드리오니병사간권파하사속히권치하십을바라는바이외다 당분간권부선금에는특히송료반액을감청한다하오며본신문독자로서병고를당하는여러분은본보에독자임을표시하시면특별한농정을할려한답니다 쓰시려면경성부례지동(케중원)(京城府禮智洞二十五番地振替 京城一五八二番)(濟衆院)으로주문하서야됩니다 남녀간권후의병독과요약의경험을과송하시면중세대로재료를가감하야특별케조수용도하되송료와약가를선송이나혹반액이라도선송하야병을곳치고커청심권청구가아니면절대로사절한다합니다 ○약을쓰고효력을본제씨의감사하다는편지가매일답지하야수를헤일수업고내진환자와주문이답지하야밋처수용을못한다하오니주문을한대로팍탁한날짜를예산치안으면불가하고일본과중화민국은물론이요미국파구주에까지다수히수출된다하오니아직것약이업서유감이든차제에병자씨를위하야큰행복이라아니할수업승니다

勉强率撤廢를
幹事銀行側에서表明
實現은時期問題

府內銀行의勉强率存廢에就하야從來種種의異論이잇서투脫線도되리라는觀測이行하든바今回幹事銀行側으로부터理財課에對하야近近撤廢하라는意志를表明하얏는데理財當局으로서도何等의異議가無함으로其全廢는今後에서時機問題에不過한바諸種의事情을綜合하야秋收期前後가되리라더라

것인즉利率을劃一的으로할수는업나더調査하야最善의方策을講할터이라云云

金組利下可能
銀行側利下면

山口金融聯合會理事長談＝自己는아즉當地에來한지日淺하야金利引下에關하야서는組合의實情도調査치못하얏슴으로무엇이라말하기어려우나乙種銀行이金融組合에壓倒되는都市普通하야趨勢한傾向으로乙種銀行側에서金融組合을云爲함은一考를要할것인바組合으로서는金利引下의可能性은充分히잇스슥銀行側이引下하면引下하야도조흐나金融組合을銀行과同一視함은無理한事이오各組合의性質도考慮할

金融經濟調査
官制로設置

總督府理財課金融經濟調査會는目下爲主히統計蒐集에注力中이오아직具體的決定을見하기까지에는至치못하얏스나來年度부터는此를組織的으로調査키爲하야官制로써臨時金融經濟調査會를設하고調査委員에는民間側도參加케할計劃이라더라

代行方法
總督決裁

前後數回에亘하야總督本府에서土地代行關係會社인東拓土地改良會社殖銀等의幹部를召集하고代行方法에就하야協議한結果를起案하야總監總督에게申請中이든바二十五日附로決裁되얏슴으로近에效力을發生케되얏다더라

朝鮮의保險制度
日本과는特殊取扱
生命保險協會答申內容

(東京電) 生命保險協會는保險業制改善에關한主務省의諮問案에對하야去二十四日에答申을하엿는데朝鮮과日本과는其所管을異함으로保險會社側의不便을感하는點이不尠하다하야朝鮮에關하야는

一、朝鮮會社令에依하야煩鎖한監督을受할事

二、一切의統計는日鮮人共히區別하야作製할事

等을擧하야斯界改善에關한事를答申하얏다더라

各種		
積立金	三、一四一	一六六
預金高	五一、七九九	三、三〇〇
貸出高	七〇、四一七	四、四〇一
純益金	一、四九一	九三

◇朝鮮內日本支店銀行

預金	三八、六七七	三、五七五
貸金	一七、〇四一	一、五九二

營業收益稅와
銀行課稅率審議

稅制整理에伴한營業收益稅의新設은疑心할餘地가업스나一面法人所得稅와의關係도잇서그課稅率과如한도會社方面의大體決定을見한後에야만確定하겟스나目下未定되얏스나銀行의分은目下未定으로不遠具體案을得케되리라더라

朝鮮과日本의
銀行概況

全朝鮮的으로金利引下의協定이最近盛히唱導케되얏는데現在의金融界의情況으로부터引下可能이나正當與否는別問題로하고不得已高率의利息을拂하고도尙且預金의取集에熱中치안흐면안되는朝鮮內金融業者의苦境에同情하과共히根本的改善의方法을講할必要가잇지안흘外하는說을主張하는者만흔데今에十四年末現在의日本及朝鮮內各銀行의情況을比較對照하면如左하더라

(金額單位千圓以下削除)

◇日本內銀行

種類	總額	平均
公稱資本	二、四二一、〇三三	一、六三三
拂込資本	一、五〇五、八九九	一、〇〇〇
預金高	八、七〇三、〇五五	五、六六八
貸出高	八、七六七、一五五	五、七一七

貸出金對預金關係

貸出高	八、七六七、一五五
預金高	八、七〇三、〇五五
貸出超過	六五、一〇〇
此割合	九厘七毛
預金及拂込資本金	一〇、二〇九、九五四
此에對한貸出高	八、七〇三、〇五五
此割合	八分五毛

◇朝鮮內本店銀行

種類	總額	平均
公稱資本	三三、二五〇	二、〇七〇
拂込資本	一六、四〇〇	一、〇二五

鐵道建設計劃
東海岸線부터着手
議會解散이면前年度踏襲

朝鮮鐵道網의完成은産米增殖計劃과併行과長히重大視되어거의全鮮的으로高潮되는中으로그內容에就하야는種種의臆說이傳하나目下財務局에서査定中의鐵道局原案은旣報와如히十年計劃으로써十六年度의建設은成鏡線의殘工事平元線의順川外지延長과東海岸線을着手로부터襄陽으로로부터着手되며襄陽으로부터蔚珍、蔚珍으로부터釜山鎭으로三期에分割하야第一期計劃中元山方面에서起工하야高城外지六十九哩의新線敷設을하

더라

一、十六年度建設年度割
九百九十一萬九千圓 成鏡線
三百廿三萬九千四百圓 平元線

가로內定하엿는데同査定完了와同時에鐵道局林經理課長은直히渡東하야大藏省과折衝에當할豫定으로準備를急히할것이나萬一議會가解散되면當然本年度의豫算을踏襲케되야左記와如히旣定年度의建設外에改良費로三百萬圓을計上하야永登浦沙里院等의驛舍改築을할程度에그치리라더라

上海에서
朝鮮苹果歡迎

上海市場에서販賣되는朝鮮苹果(林檎)는米國産에比하야土地氣候의關係上品質이多少遜色이잇서後者에及치못하나朝鮮滿洲地方은地理的有利한立場에잇서運送日數의短縮은運送費를節約할수잇고延하야는原價가低廉하게一般需要者에게提供하는利便이잇서上海三井洋行에서는昨年中朝鮮苹果를만흔數量의宣傳販賣를行하야上海北市水果業組合(上海에서는果實業組合의南市와北市로分한)에서는同年中組合員一部가結束하야米國에對한注文을停止하고朝鮮産苹果의去來를希望하야米國品의對抗함과如히朝鮮苹果는今後의努力如何에依하야크게有望한商品으로보겟다現在上海에서朝鮮苹果를取扱하는데는三井洋行뿐인바一般中國人의嗜好에適當하기는小粒物을歡迎하는傾向이잇고販賣拓에關하야特히注意를要할것은苹果와如한은需要期間에制限이잇는것임으로相互의競爭은한갓價格을賣崩하야遂히消滅될外에업는境遇가多한데此際에或은苹果生産者의統一을圖하야同業組合又는共同販賣의方法에依하는것이最肝要하리라더라

納稅金 三四九 一、三一

그리고朝鮮內의本店銀行과朝鮮內의日本支店銀行의貸出預金比較는如左하더라

	貸出高	預金高	預金貸出割合
本店銀行	七〇、四一七	五一、七九九	一、三六
支店銀行	一七、〇四一	三八、六七七	一、四三

備考 以上日本內銀行은行數

一、五三七朝鮮內本店銀行은行數一六同日本支店銀行은行數一七

上半期對中貿易地方別
入超四千五百七十七萬圓

總督府稅務課調査＝上半期朝鮮對中貿易은輸出一千二百八十四萬五千六百十六圓、輸入五千八百六十二萬五千百七十七圓輸出入合計七千百四十七萬七百九十三圓으로四千五百七十七萬九千五百六十一圓의輸入超過인데中國各地方別貿易狀況은如左하더라(金額單位圓)

地方	貿易額
關東洲	二、七七〇、七四六
南滿洲及東部內蒙古	五四、〇三〇、五七一
北滿洲	四、二二一、三四六
山東省	三、八七〇、二八二
直隸省	四六三、七九五
其他	五、七五〇、八六六
計	七一、四七〇、七九三

魚介養殖의
適地調査計劃
明年度부터開始

朝鮮에는干潟淺海等約二百二十萬町步를算하는데此等에對하야魚介養殖을할時는水産物의增加를圖하는데不少한利益이잇스리라하야此를前提로하고干潟淺海의調査를하야魚介養殖의適地를選定할필要가잇다는것은일즉이專門技師의唱導하는바인데今日外지는豫算關係로成立치못하얏스나明年度부터五箇年間을第一期의計劃으로하야此間에干潟地五萬町步淺海六萬五千町步의調査를하기로되얏는데此調査에所要經費는五箇年繼續事業으로約十八萬圓을計上要求하기로決하야明年度에約三萬五千圓을要求하기로되얏는바此에依하야專任의技師一名技手二名雇員二名을特置할豫定이라더라

大阪在米增加

(大阪電) 八月二十五日現在大阪市中在米는三十二萬三千六百二十二石으로前旬에比하야六千四百六十九石의增加인데內譯은如左하더라(單位石)

日本玄米	四〇、三五四	
同白米	一、四〇七	
朝鮮玄米	四三、五三八	
同白米	八、五三九	
臺灣米	九、〇四〇	
同白米		九五
外國玄米		三七一
同白米	二二〇、二七八	

朝米
仁川期米

廿五日

	前日後止	今後止	比較
當限	―	―	―
中限	―	―	―
先限	三四、三〇	三四、四〇	一〇高

前場突高反落

昨後場阪地三十七圓十六錢止와三十三圓九十四錢에當業止와當市場은今朝에入하야阪地初付三十七圓三十六錢인二十丁突高를據하고三十四圓十錢인十丁反高로場을始한後阪地四十三錢의續高와相俟하야二十錢外지又復跳返하더니結局阪地二十二錢으로二十三錢에止함을伴하고三圓九十八錢으로九十九錢에場을止하니高低의差는二十二丁이며仁川의幅은三百二十四丁이러라

反騰或은强保?

今朝阪地의反撥原因은아직무엇이라고確言하기는難하나某通信에依하면總賣의人氣로倒됨된그反面에地場筋의買贊成이라하엿다要컨대渡米不備의嫌이잇는지는마치알수업스나昨今天候로보아서는何等의支障이無히順調이엇슴으로足히騰貴할餘地가無하고다만買偏倒의허물인듯한感이업지아니하니그러나旣히慘落을告한業塊으로는到底히買落한다고할수업스나그러나旣히買落餘力이업슬後임으로更히騰貴할餘力이업을念慮하는買方의氣分이濃厚함으로보어느程度外지反動的氣勢는支續하지안흐면結局强保勞는支續하다가來月新甫의大下輯의低落으로下分岐線을演出하리라고啇勝이紛紛

米豆餘話

▲一段反撥을告함失今朝阪地의商勢는四十三錢의吹値를示함셋으로俄然反落하엿다運籌할만한材料가업는데야奈何▲大槪保合相場이란何等의材料를胚胎하지안코一時的人氣로往來하는것이낫外을느고뎌러지는것을그다지注目할것도업는▲果然此邊의局勢는保合으로觀測한다하면아죽더十分鎭返할것을알어야『자부쓰키』를아니할線條▲一時大賣物을擁抱하엿든玉筋이나賣方⑦筋이나部分引退하야昨後場外지의總取組가八九千石에지나지못하니當分分岐되지못할것도可知▲納會日이四五日밧게남지아니한今日에잇서新規賣買는하기는것보다旣着의米를處理하기만不如하다고果然用意할場所가업스니觀望하다가來月天災戰線에出하는것이當然할듯

月末少掏當然

今朝에阪地는七圓四十四錢當地는四圓突破인二十錢의高價를示하엿스나續騰할硬材가貧乏하야反히頭重低落으로一時的吹價에不過하엿다大體의局勢로보면압호로反落할餘地는廣汎하다할수잇스나다故로餘地는狹少할것으로判定할수밧게업는가果然月終의納會를三十四圓을中心으로假定한다할지라도新甫袋會의百餘丁下轄을預測하면三十二圓八九十錢外지의低落을見할수잇다此十一限月에入하야는更히其際의事情如何를따러方針을定하려니와現下月末戰에對하야는一張一弛의保合으로推測할수잇는同時에少掏主義로外々動을하다가三大厄日의被隬性이多한來月에至하야天災戰의最後一決을다투기만不如하다고云云

前場

	當限	中限	先限
一節	三五、五〇	三五、七〇	三四、一〇
二節	三五、七〇	三五、一〇	三四、〇〇
三節	三五、六〇	三五、〇〇	三四、一〇

後場强保

	當限	中限	先限
一節	三五、五〇	三五、六〇	三四、九〇
二節	三五、六〇	三五、五〇	三四、九〇
三節	―	三五、六〇	三四、九〇
四節	―	三五、八〇	三四、〇〇
五節	―	三五、九〇	三四、〇〇
六節	―	―	三四、〇〇
七節	―	―	三四、〇〇
八節	―	―	三四、〇〇
九節	―	―	三四、〇〇
十節	―	―	三四、〇〇

各限總合

	當限	中限	先限
▲賣方	⑦ 二〇〇	一〇〇〇	六〇〇
▲買方	⑩ 一〇〇〇	⑦ 一〇〇	⑤ 一〇〇〇
▲賣方	④ 五〇〇	⑥ 二〇〇	⑧ 一〇〇〇
▲買方	⑤ 六〇〇	③ 一〇〇〇	⑥ 一〇〇〇

出來高	六〇〇	一〇一〇	一〇〇〇
取組高	一四〇〇	一九〇〇	二〇〇〇
收入價	三五、九〇	三五、〇〇	三四、八〇
合計		二、〇二〇〇	
累計	五八二、九二〇〇石		

仁川正米不動

㊁㊃㊄玄米三等	三五、五〇	
同 四等	三五、	
無檢査米	三三、六〇	
一等精白米	四〇、	
在來正租	一〇、	圓
改良正租	一一、〇〇	圓

大阪期米

前場		後場	
寄	當中 三七、〇一	寄	當中 三七、〇一
一節	三七、三〇	六節	三七、三〇
二節	三七、三二	七節	三七、三三
三節	三七、三〇	八節	三七、三二
四節	三七、二七	九節	三七、二五
五節	三七、二〇	十節	三七、二〇

大阪氣配
三十七圓四十錢

各地期米

東京	三七、三〇	三七、一〇	三七、〇四
兵庫	三七、二〇	三七、二〇	三七、九〇
下關	三七、二〇	三六、四〇	三七、二〇
桑名	三七、〇〇	三六、〇〇	三六、九〇

株式

京取市場
廿五日

京取短期取引

株名	前寄	大引	後寄	大引
京取	一〇三、〇〇	一〇三、〇〇	一〇三、〇〇	一〇三、〇〇
鐘新	一九五、〇〇	一九五、〇〇	一九五、〇〇	一九五、〇〇
大新	一〇三、〇〇	一〇三、〇〇	一〇二、〇〇	一〇三、〇〇

前場低落

京取、四〇低 大新 九〇低

大新百二圓臺
又新低價出

今朝大新은大阪이百二圓五十錢寄付後一圓八十錢에外지急落을告함을따러當所도九十錢低로百二圓五十錢寄付後二十錢에外지續落되어新低價를出하고二三十錢에서下支되어五十錢大引이엇스며京取는二十九圓六十錢寄付後漸落되어二十九圓三十錢에不勞大引이엇고鐘新은後不申이엇더라

弱材料에敏感
스텔四弗低

『스텔』株四弗失落으로百五十弗臺에의不勢이고生絲도激落인等이東新의不勢를招하고大新의急落을呈케하얏는데受渡도掛念될인듯하더라

買方依然投措
賣方利喰急

大阪을中心으로一般가수가다한人氣으로觀測하는便도잇스나賣方의賣物이不振함을보아大阪은後場에入하야今日後場大新百一圓八十錢으로急落을呈하얏스며當所는代引洪水의感이잇고氣味도그러하얏더니今朝大新百六圓은新甫에잇셔서長期나大新은

此邊을突込코저하는勇氣도업서亦是上鐘新과같이利喰하야잇더라

活氣潑剌難期
尙整理必要

高價取組인當限落이買方에게집을가벼웁게하야幾分安心을與한模樣이잇슬지나受渡가無難히된다면新甫가高할것도推測되는터이나래도中限이亦是高價取組인關係上絕大한材料가업는以上新甫後가高價持續하리라보기어려울고따라서活氣잇는相場이展開키를바라게되기는尙一段買玉整理가續行될것이겟는데低하면買코저하는氣分이만음으로아조시원스러운게激落이업서依然整理의進捗을不許하나따러反撥도期할수업다고보더라

京取追從低落
依然賣物無

大新如何에追從될外에他道가업고釘着不動으로閑散이던京取는今朝에大新低에追伴하야四十錢方의低落으로二十九圓三十錢에下하얏섯스나依然賣物이업섯고나만二十九圓五六十錢에買物이多하얏던것이大新低를보고買치아니한程度의것이엇스며때하야는買코저하는實狀이엇는데大新高에는敏感될形勢가보이엇슨즉大新이顯著히惡化되지안는限은京取二十九圓以下는지금에잇서推測키難한듯하더라

長期乘替
二十五日은長期受渡日임으로左記諸株의乘替商內가잇섯더라

▲京電六十九圓▲京電新二十三圓▲穀信四圓五十錢▲大新百三圓

前場諸株步調

▲京取 二九六〇―六〇―三〇―四〇

▲大新 一〇三五〇―一〇―一〇―二〇―三〇―一〇―〇〇―二〇

前場賣買關係

▲京取二五〇(賣)白井有田新田
附(買)古川洪新田道▲大新四
七〇(賣)大林洪定岡田道南市川
(買)白井田道南一二〇市川一三
〇

廿五日受渡高

株名	株數	金額
京取株	一〇〇	三、〇〇〇圓
京取株	一四〇	九、八六〇
同新株	五〇	一、二五〇
京電株	二〇	一、三八〇
穀信株	五〇〇	二、二五〇
大新株	三〇〇	三〇、六〇〇
計	一一一〇	四八、三四〇

後場强含

京取 保價 鐘新 一〇高

大新 三〇高

新甫待商狀

後場은大阪長期는當限受渡로例休이고短期만一時間立會인대大阪一服에當所는新甫待商狀으로大新이寄不申後百二圓五十錢一本이엇고大引은八十錢으로買人氣이엇스며鐘新은處分物로百五十圓六十錢에保寄後七十錢이엇스나利喰으로一圓八十錢急騰이엇고京取가二十九圓三十錢寄付後同事大引이엇더라

後場諸株步調

▲京取 二九三〇―三〇―一〇―

▲鐘新 一五〇六〇―一八〇―一五〇―

▲大新 「一〇二」五〇―八〇―

大新取組
六千四百

▲賣方 南

本田中百二十新田二百外一店▲

買方田邊十三百五十田中千七十

新田三百二十市川四百白井二百

八十白井二百三十金融四百三十

古川六百外大店

取組代引算定日步

株名	取組	代引	算定	日步
京取	四〇〇	六〇〇	三九	一三
鐘新	六〇〇	三〇〇	一三	六〇
大新	二一〇	二六〇	一〇三	八〇

出來高

▲長期 累計 六一〇 四一八〇

▲短期 累計 一四八七二〇〇

大阪短期株式

	前寄	大引	後寄	大引
鐘新	一五〇九〇	一五一二〇	一五二三〇	一五一六〇
大新	一〇二五〇	一〇二四〇	一〇二六〇	一〇二二〇
久原	六六五〇	六六二〇	六六二〇	六六二〇
東新	一七三六〇	一七四〇〇	一七三六〇	一七四五〇

大阪短期步調

▲前場大新 一〇二五〇―八〇―一二〇―二〇〇―四〇―

▲前場鐘新 一五〇九〇―一〇〇―一五〇六〇

▲前場久原 六六五〇―一〇―一〇―

▲前場新東 一七三六〇―八〇―一五〇―

▲後場大新 一〇二六〇―七〇―八〇―

大阪長期株式

株名	前寄	大引	後寄	大引
鐘紡	二三九八〇	二三六一〇	―	―
同新	一五二三〇	一五二二〇	―	―
大株	二三六八〇	二三五五〇	―	―
同新	一〇四二〇	一〇三八〇	―	―
日產	一〇一六〇	一〇二〇〇	―	―
久原	―	六六六〇	―	―
同新	―	―	―	―
郵船	―	―	―	―
同新	―	―	―	―

▲後場鐘新 一五二二〇―一五〇―一八〇―

▲後場久原 六六一〇―一〇―

▲後場新東 一七三九〇―一七四〇―一七三〇―

京城現株市勢
(二十五日現在)

種類	拂込	配當	市勢
鮮銀	一〇〇〇〇	五	一七三〇
同新	一二五〇	五	一八五〇
殖銀	五〇〇〇	九	一五五〇〇
同新	一二五〇	九	一二五〇〇
商銀	五〇〇〇	七	五〇〇〇
同一新	一七五〇	七	二二五〇
同二新	二五〇〇	七	一二五〇
漢銀	五〇〇〇	五	二五〇〇
同新	一二五〇	五	四五〇〇
韓一	五〇〇〇	七	二八〇〇
海東	一二五〇	五	二八〇〇
東拓	四九〇〇	八	四二〇〇
同新	二五〇〇	八	一九〇〇
朝土	二〇〇〇	二	二二五〇
京電	五〇〇〇	一二	六八〇〇
同新	一二五〇	一二	二二五〇

朝鮮銀行券

發行高	一一七、一五六	五九〇〇
正貨準備高	三五、六八	一八四〇〇

朝鐵	五〇〇〇	八	五八〇〇
鮮鐵新	五〇〇〇	八	五四〇〇
同一新	二五〇〇	八	一五五〇
二新	二〇〇	八	一〇五〇
三新	一二五〇	八	一二五〇
四新	一〇〇〇	八	六五〇
京南鐵	五〇〇〇	八	一八〇〇
金剛鐵	五〇〇〇	一	六二〇〇
穀信	一二五〇	五	四五〇
朝信	一二五〇	五	六〇〇
勸信	一二五〇	〇	四〇〇
朝皮革	一二五〇	〇	四〇〇
朝火災	五〇〇〇	五	九〇〇
朝窯業	一二五〇	一〇	一〇五〇

日本銀行券

發行高	一、一六二、一五五減	二、七八六
準備高	一、〇五八、一三三	
發行餘力	一六、九五〇增	二、七八六
貸出高	二七八、六五四減	五四一

日本金利

	東京	大阪
無條件	一錢八厘	一錢八厘
翌日拂	一錢七厘	一錢八厘
普通物	一錢八厘	一錢六厘
月極	一錢六厘	一錢九厘

對外爲替 (鮮銀建値)

倫敦	一志十一片八分五
紐育	四七弗六分五
上海	六八兩六分三

海外經濟

倫敦銀塊	二九片六分一
英米爲替	四弗八仙六分九
印棉	四十錢高
米棉	五錢高
스틸株	一四八弗四分三
아나콘다株	四九弗四分一
紐育銀塊	六二仙八分七
對米爲替	四八弗

大阪三品

月限	前付	前止	後付	後止
八限	二三七〇	二三八〇	二三八〇	二三〇〇
九限	二三一〇〇	二三一〇〇	二三二〇	二三二〇〇
十限	二三二〇〇	二三一〇〇	二三一八〇	二三三〇〇
十一限	二三九九〇	二三九九〇	二三一五〇	二三二〇
十二限	二三九九〇	二三四〇〇	二三四五〇	二三四〇〇
一限	二三九九〇	二三一八〇	二三二三〇	二三一〇〇
二限	二三〇一〇	二三二〇〇	二三二三〇	二三二一〇

橫濱生糸

	前場	後場
當限	一五八五	一五八九〇
先限	一六七〇	一六六九〇

延取引

群山 賣買高 二萬二千石

	八月末	九月中	九月末	十月中
○セ三等	三五、五〇		三四、七〇	
□チ三等	三四、五〇		三四、一〇	
一回	―	―	―	三四、一八
二回	―	―	―	三四、一三
三回	―	―	―	三四、二二

釜山 賣買高 二千八百石

	八月末	九月中	九月末	十月中
改良	三六、二〇		三五、五〇	三五、五〇
一回	―	―	―	三四、五〇
二回	―	―	―	三四、九〇
三回	―	―	―	三四、五〇
四回	―	―	―	三四、五〇
五回	―	―	―	三四、四〇
六回	―	―	―	三四、四〇
七回	―	―	―	三四、四〇
八回	―	―	―	三四、四〇
大回	―	―	―	三四、〇〇
五回	―	―	―	三四、一〇
四回	―	―	―	三四、五〇

大邱 賣買高一萬九千六百石

	八月末	九月中	九月末	十月中
改良	三四、九〇		三四、一〇	三四、一〇
一回	―	―	―	三四、六〇
二回	―	―	―	三四、八〇
三回	―	―	―	三四、五〇
四回	―	―	―	三四、七〇
五回	―	―	―	三四、七〇
六回	―	―	―	三四、六〇

京城穀物市勢

白米	四一、五〇	精米	三五、五〇
白	三四、五〇		三五、九〇
大豆	合格 ⑤ 三五、五〇	龍山	三五、八〇
	長端		一六、六〇
	原州		一六、八〇

京城綿絲布 (與一社調査)

◎粗布(廣木)

商品市況

三A	一六八、〇〇	六A	三八、〇〇
角砂糖	三、〇〇	角砂	三、〇〇
鳥	三〇、〇〇	金剛山	三、〇〇
三印	三、〇〇	角	三、〇〇
食	三、〇〇	長	三、〇〇
業	三、〇〇	鐘	三、〇〇
軍	三、〇〇	鐘	三、〇〇
糖	三、〇〇	犬	三、〇〇
花	三、〇〇	犬	三、〇〇

◎東洋木

白色	二、五〇	洋灰	二、五〇
黑色	二、五〇	洋灰	二、五〇

砂糖
實需閑散材料難으로不味商狀으로分蜜糖大阪十錢低인十二圓八十六錢當地十三圓八十六錢唱一精糖과今大阪二十三圓五十五錢으로下落當地市況二十三圓三十錢唱目先保合

麥粉
商勝閑散實需期待로保合豫想下關條叶이야四圓十五錢當地倉渡四圓四十錢唱

外米
外電保合이나仁川에入荷過剩으로仁川、京城市況은軟化되어미一등二十六圓六十錢西貢二十六圓西貢二十六圓三十錢의弱含

磨齒부리子
齒牙에 第一조흔
子라부齒刷子
クラブ

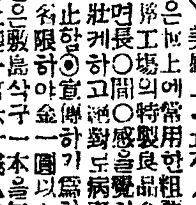
◇美感防毒 最新삭구
本品은向上에常用한粗惡品과는달은完全工場의特製良品으로서使用하면長○間○感을覺하고心身을强壯케하고絕對로病毒의侵入을防止함⑤宣傳하기爲하야此際五百名限하야金一圓以上註文하는분은敗島삭구一本을無代進呈함⑤上製一打六十錢▲二打一圓十錢▲特製一打八十錢▲二打一圓五十錢●婦人用(子宮삭구)一本에圓銷時며淋病梅毒의侵入을防止하고快感을與하는珍品이외다●一十錢●一個▲七十錢●一個▲二十一圓三
十錢●變形삭구▲陰萎、陰莖短少로交○支障의분은使用하면足을與하는珍品▲一打三圓五十錢●一打二圓五十錢●子宮保溫器(女子專用診具)○部에挿入하고子宮保溫谷三○絕好의品▲代金三圓●送料四十五錢要함●各種月無代進呈(但切手三錢要함)
東京市京橋區西紺屋町六番
(振替東京六二二六〇番)
三光社고무製品部

京城府授恩洞三二番地
朝鮮商會의腫仙高
電話 光(長)一七四三
千瘡萬腫
의百發百中
次外施驗하
면唯一無
二한覇
王인
??

發育良好
體重增加

優秀한實績과公明한學理에비처서라구도ー겐의優秀한것은이미確定의事實입니다
消化力減退의夏期特히榮養料로推獎합니다

가장進步한人工榮養料
粉末牛乳
ラクトーゲン
라구도ー겐

販賣店全國藥店食料品店
乾卵食料品株式會社